Le n°1 des magazines de charme

Février – 2016

LUTION

TS RAPPORTS AMOUREUX

Enquête

LE SEXE VERSION PARANORMALE

Dossier

L'amour est-il une valeur sûre ?

Récit illustré

Conseils

Brigitte Lahaie vous répond...

L'enterrement de vie de garçon

M 02610 - 329 - F: 3,50 € - RD

France métropolitaine 3,50 € / AND 3,60 € /
REL. 3,90 € / CDN 5,99 $ / CH 6,50 FS / DOM 3,90 €/
LUX 3,90 € / TOM avion 880 XPF / TOM bateau 550 XPF

MISE À DISPOSITION DES MINEURS INTERDITE
(ARTICLE 227-24 DU CODE PÉNAL)

Communiqué

la chasse est ouverte !!! viens tirer ton coup !!!

JOUIS EN DIRECT
avec une petite vicieuse !
0899 02 45 38

L'AMOUR AU TÉL
SANDRA au
06 66 13 69 69
Accès sans CB
0899 53 02 00

TÉMOIGNAGES SEX
Ecoute des amatrices raconter leurs plans chauds
0892 18 00 01

ELLE SE GAVE de ta queue et elle avale !
0892 18 05 25

envoie SLP au 63637

COUGARS
+40ans, belles, brûlantes et déchaînées !!!
0899 530 220
envoie MURES au 62040*

DUO DIRECT SANS ATTENTE
Réalise tous tes fantasmes au tél !!
0899 02 33 20

elles mouillent à - de 10 KM de toi
La liste de toutes les filles qui cherchent un plan cul près de toi, t'attends quoi ?
VA TIRER TON COUP !
0899 53 05 60
envoie SEX au 64111

0899 53 12 12
+ de 40
ELLES ONT DE L'EXPÉRIENCE À PARTAGER

SEX AU TEL
en direct et sans attente au
0899 53 10 01
Elles confessent leurs histoires cochonnes au
0899 02 66 78

SPÉCIAL TRAV / TRANS
0892 18 12 21

RENCONTRES GRATUITES

la ligne des PETITES CHATES HUMIDES
0899 53 37 38

01 72 95 00 08
SMS : 64111 FEMMES*
Ici ce sont les Femmes qui contactent les Hommes !!!

PLAN GAY
rapide avec des mecs bien montés
0899 18 24 69
Histoires 100% GAY
0899 02 57 42

VIEILLES GARCES 50 ans et + en manque de bite !
08 92 10 6000
envoie 50A au 62123*

Spécial SM avec de belles garces
0899 18 12 86
Viens jouer avec TINA la dominatrice
0892 18 06 07

Choisis ta salope au
0892 18 07 70
Rejoins notre club libertin
0892 18 14 41
Jeunes étudiantes bien chaudes
0892 18 15 51

CONFESSIONS ULTIMES
Enregistrées à leur insu en train de raconter leurs PLANS CUL !
0899 53 06 22

0891-0892-0893-0899 Service 0,80 €/min + prix appel
SMS+
TEL-ON RCS 799389681 - HV RCS 440812436 - Numéros AUDIOTEL 089X XX XX XX : 0,80 € / mn + prix d'un appel - SMS 6XXXX : 0,50 € par SMS hors coût SMS
Pour vous désinscrire envoyez STOP au n° SMS - En utilisant nos services vous autorisez les sociétés HV et TEL-ON ainsi que leurs partenaires à utiliser les données que vous aurez déclarées à des fins commerciales.

Février 2016

numéro 329

MISE À DISPOSITION DES MINEURS INTERDITE (art. 227-24 du Code pénal)

Le fait, pour tout adulte, de proposer ou d'imposer à la vue d'un mineur les articles et photos contenus dans ce magazine est passible d'une sanction pénale.

4 C'EST VOUS QUI LE DITES

Les lecteurs ont la parole.

12 SEX WORLD

Notre shopping des nouveautés, l'actualité du sexe et notre agenda des événements les plus chauds.

26 LE SEXE ET LA PLUME

Chaque mois, les lecteurs et lectrices nous racontent leurs expériences sexuelles. Des témoignages 100 % authentiques.

LE SEXE VERSION PARANORMALE

74 Enquête

Ils aiment les femmes aux jambes poilues et à la peau verte, elles se pâment pour un homme poulpe venu de l'espace ou pour des fantômes sensuels très entreprenants… Toujours est-il que les histoires de possessions démoniaques ne se sont pas éteintes avec le Moyen Âge… Elles ont simplement évolué avec le temps. Et vous, vous vous sentez plutôt exophiles ou spectrophiles ?

L'enterrement de vie de garçon

98 Récit illustré

Tombeur invétéré et sexy, Aymeric a pourtant accepté de se laisser passer la bague au doigt.

Mais c'est sans compter sur les charmes de sa sublime colocataire qui va lui offrir un dernier rodéo sexuel en forme de chant du cygne.

NOUVEAU

70 TEST

Églantine teste le Hello Touch de Jimmyjane.

L'amour rime-t-il avec toujours ?

84 Dossier

« L'amour à deux, ça dure le temps de compter jusqu'à trois », s'amusait Sacha Guitry, pour qui l'amour s'écrivait avec une majuscule et un point final. Mais l'amour est-il une denrée périssable ? Quels sont les secrets pour faire durer la vie de couple ? À l'occasion de la Saint-Valentin, *Union* vous parle d'amour, avec amour…

110 CONSEILS

Les sexothérapeutes d'*Union* répondent à vos questions.

À nos lecteurs

On nous a signalé que – notamment en région parisienne et en Suisse – des imposteurs prétendent être chargés par Union *d'effectuer une enquête sur le comportement sexuel d'aujourd'hui. Nous précisons à nos lecteurs que nous n'avons entrepris aucune enquête de ce genre, et que les personnes qui se recommandent abusivement d'*Union *nous sont totalement étrangères. Il en va de même si, d'aventure, quelqu'un se prétendant d'*Union *vous téléphonait pour vous proposer de tourner des scènes X dans l'un de nos DVD. Nous ne contactons jamais nos lecteurs de cette façon (voir p. 8 et 9).*

Forum des lecteurs

vous c'est qui le dites !

Ceci est une pipe

J'aime te sucer, mais vraiment, j'aime te sucer ! Je pourrais prendre ta jolie queue dans ma bouche du matin jusqu'au soir. J'espère que ces deux clichés te plairont. Je t'aime. Ta puce.

Amel, 21 ans.

Seins de glace

Pour toi mon amour, en souvenirs de tous ces bons moments passés ensemble en souhaitant qu'il y en ait encore plein d'autres…

Zineb, 29 ans, Paris.

Concorde

N°1 FRANÇAIS DU X DEPUIS 1970

Pour vous faire découvrir CONCORDE, je vous offre :

10 FILMS X

Amateur · Français · Anal · Transexuel(le)s · Lesbiennes · Filles Jeunes · Femmes Matures..

+ SCÈNES BONUS
+ LE CATALOGUE

SEXTOYS ET DVD INTROUVABLES AILLEURS

=9,99€

SEULEMENT

ENVOI GRATUIT

Photos non contractuelles

Sans obligation d'achat ultérieur !

Offre également valable dans nos magasins :

Paris 10ème - 27 boulevard Magenta • Paris 13ème - 117 boulevard de l'Hôpital • Paris 15ème - 179 boulevard Lefebvre
Strasbourg - 36 rue du Fbg. National

Ouverts de 10h à 20h, fermés le dimanche.

BON À RETOURNER À :
CONCORDE VPC 17 BIS RUE BENOÎT FRACHON 94506 CHAMPIGNY S/MARNE CEDEX

Nom .....
Prénom .....
Adresse .....
.....
.....
Code postal .....
Ville .....
Email .....

MODE DE RÈGLEMENT **UNION 02 16**

☐ CARTE BANCAIRE ☐ CHÈQUE (À L'ORDRE DE CONCORDE VPC) ☐ MANDAT

N° |_|_|_| |_|_|_| |_|_|_| |_|_|_|

VALIDITÉ |_|_| |_|_| CRYPTOGRAMME |_|_|_|
(3 DERNIERS CHIFFRES AU DOS DE VOTRE CARTE BANCAIRE)

JE CERTIFIE ÊTRE MAJEUR(E)
Date et signature obligatoires

DATE DE NAISSANCE :
|_|_| |_|_| |_|_|

WWW.CONCORDE-SEXSHOP.COM

Forum des lecteurs

Réveil douceur

Je voulais partager ce délicieux réveil matin avec toutes les lectrices et les lecteurs de notre magazine de chevet. J'espère que vous aurez autant de plaisir à regarder cette photo que j'en ai eu à la prendre (la photo !).

Jérôme, 36 ans, Lyon.

J'ose !

Extrêment pudique, complexée, j'offre ma nudité aux yeux des Unionistes. Merci à mon nouveau compagnon Christian (54 ans) qui m'aide à être moins coincée.

Marie, Lyon.

Bonne pêche

Tu m'as prise dans les mailles de ton filet, et j'en suis ravie. Alors, bonne pêche ?

Alexandra, 49 ans, région parisienne.

C'est ouvert !

Coucou mon gros doudou. Une petite photo pour te faire patienter jusqu'à mon retour. J'espère que tu ne trouves pas le temps trop long ! Patience, ça en vaut la peine… Ma petite chatte toute chaude n'attend que toi.

Lydia, 31 ans, Aubagne.

Allez, viens !

J'adore quand tu te saisis de ma queue ainsi pour la faire entrer dans ton petit abricot ouvert. Je souhaitais partager ce moment pour le moins jouissif avec le magazine que l'on aime tant. Bisous aux Unionistes.

Michel, 44 ans, Nîmes.

La contribution d'union.fr

Nous aimons jouer avec les couleurs.

Lola et Mika

Au fond de la piscine…

Journée chaude à la piscine… Un régal !

Désir passionnel

Sous les jupes des filles…

Viens, j'ai très envie !

Laeticia, nousdeuxlove57@gmail.com

On sexe-pose

S'habiller, s'exciter, sexe posé, sexe dressé, sexe en main.

Math, Pas-de-Calais.
mathplaisir@yahoo.com

Comment conta

PAR COURRIER

Envoyez vos récits en indiquant vos prénom, âge, ville ou département et profession.

• Si vous écrivez depuis la France, envoyez votre courrier sous enveloppe non affranchie à :
MONTREUX PUBLICATIONS
Libre réponse 43227
92519 Boulogne Billancourt Cedex

• Si vous écrivez de la Suisse ou d'un autre pays que la France, envoyez votre courrier à : Montreux Publications BP 61, 1820 Territet, Suisse.

PAR E-MAIL

- **Vos récits et photos :** *redaction@union.fr*
- **Conseils sexo :** *conseils@union.fr*
- **Infos pratiques :** *info@union.fr*
- **Livres, shopping, clubs :** *actu@union.fr*
- **Abonnements :** *www.unionabo.com*

  Changement d'adresse, numéros non reçus : *abonnementsunion@cba.fr*
- **Achat d'espaces pub :** *union@wpp.fr*

VENTES ANCIENS NUMÉROS : 03 20 12 86 01

ENVOYEZ VOS VIDÉOS PERSO

Si vous souhaitez participer au prochain DVD d'*Union,* n'hésitez pas à nous faire parvenir vos vidéos amateur mettant en scène vos jeux érotiques et vos ébats. Il vous suffit pour cela de nous envoyer par courrier vos cassettes DV ou vos fichiers vidéos convertis au format MPEG ou AVI. Vous pouvez également nous les faire parvenir par mail à l'adresse suivante : *redaction@union.fr*, si vous possédez une connexion haut débit et que votre fichier pèse moins de 20 Mo. N'oubliez pas de joindre une photocopie de vos pièces d'identité ainsi que la mention *« Bon pour diffusion dans le DVD Union »* accompagnée de la signature respective des personnes figurant dans votre film. Si l'idée vous excite mais que vous souhaitez garder l'anonymat, nous vous conseillons de porter des foulards, des loups ou des masques, et de tourner dans un lieu non identifiable par vos proches. Alors, n'attendez plus et rejoignez-nous vite !

VISIONNEZ LES ANCIENS DVD UNION COLLECTOR SUR VOTRE ORDI : www.union.fr
TÉLÉCHARGEZ *UNION* SUR VOTRE PC : www.union.fr

cter le magazine

S'ABONNER

■ **En France –** Abonnez-vous en ligne sur Internet : **www.unionabo.com**
E-mail : abonnementsunion@cba.fr
Par courrier : Union CS 50 002, 59718 Lille Cedex 9. Tél. : 02 77 63 11 31.
Tarif : 12 nunéros d'*Union* pour 39 €.
*Après enregistrement de votre règlement, vous recevrez sous 4 à 6 semaines environ votre premier numéro d'*Union*. Si cet abonnement ne vous satisfait pas, vous pouvez demander le remboursement des numéros non reçus.*

■ **En Suisse –** Abonnez-vous en ligne sur Internet : **www.dynapresse.ch**
E-mail : abonnements@dynapresse.ch
Par courrier : Dynapresse, 38, avenue Vibert, 1227 Carouge, Suisse. Tél. : 022 308 08 08.
Tarifs : 12 numéros d'*Union* pour 78 CHF / 12 numéros d'*Union* + 8 DVD pour 121.20 CHF /
12 numéros d'*Union* + 8 DVD + 4 numéros d'*Union* Spécial Lettres & E-mails pour 148.80 CHF.

■ **USA et CANADA –** Express Mag. Le tarif d'abonnement annuel (12 n°) est de $US 73 pour les USA et de $CAN 85 pour le Canada (TPS + TVQ non incluses). Tél. : (00 33) 2 77 63 11 31.

■ **DOM-TOM et autres pays –** Internet : www.unionabo.com. Tél. : (00 33) 2 77 63 11 31.

UNION n° 329, NOUVELLE SÉRIE, février 2016, est édité par Montreux Publications, SA au capital de 100 000 CHF, enregistrée au registre du commerce de Vevey (canton de Vaud) sous le numéro 3/1724. Chemin des Terrasses, 12, 1820 Territet/Montreux, Suisse. **Correspondance postale :** Boîte postale 61, 1820 Territet, Suisse. **Correspondance e-mail :** redaction@union.fr. **Publicité :** WPP, siège social : 11, rue Chaptal, 92300 Levallois-Perret. Tél. : 01 47 57 80 00. Fax : 01 47 57 80 08. **Mail :** union@wpp.fr ; info@wpp.fr. **Vente anciens numéros :** Tél. : 03 20 12 86 01. **Dépôt légal :** 1er trimestre 2016. **Conseil diffusion :** Mercuri-Presse, Laurent Bouderlique, tél : (33) 1 42 36 87 78, lbouderlique@mercuri-presse.com. **Diffusion France et autres pays :** Transport presse. **ISSN :** 0750 3555.
L'éditeur n'est pas responsable des textes, illustrations, photos et dessins publiés qui engagent la seule responsabilité de leurs auteurs. Tous les modèles dont les photos paraissent dans ce numéro ont plus de 18 ans. Les documents adressés à la rédaction par courrier ou par e-mail ne sont pas rendus, leur envoi implique l'accord de leur auteur pour libre publication et adaptation sur tous supports. Ils deviennent la propriété de UNION et peuvent être librement utilisés à des fins promotionnelles ou publicitaires en faveur du magazine sur tous supports, y compris numériques, dont le site Internet du magazine *UNION*. Les photos d'amateurs envoyées à la rédaction doivent obligatoirement représenter des personnes majeures et qui ont donné leur accord pour publication des images les représentant dans des situations sexuellement explicites. Pour des raisons techniques ou éditoriales, la rédaction se réserve le droit de modifier ou de raccourcir le contenu des courriers publiés. L'envoi d'un courrier accompagné d'une adresse e-mail autorise UNION à la parution de cette adresse dans le magazine sauf stipulation explicite contraire de la part de l'expéditeur. La parution de cette adresse e-mail n'engage en aucune façon le magazine quant aux suites éventuelles d'utilisation frauduleuse desdites adresses, en particulier en matière de rencontres entre lecteurs. La reproduction des textes, photographies et dessins publiés dans ce numéro est interdite. Ils sont la propriété exclusive de UNION, qui se réserve tous les droits de reproduction, de traduction et d'adaptation sur tous supports dans le monde entier.

© 2016 MONTREUX PUBLICATIONS SA

DANS CE NUMÉRO : Couverture © Photorama – Page 12 : Sex World © DR – 26 : Le sexe et la plume © Photorama et DR – Page 40 : Le sexe et la plume © Photorama et DR – Page 56 : La lettre du mois © DR – Page 62 : Actus © DR – Page 64 : L'interview sans tabou © DR – Page 66 : BD © Lazé – Page 68 : Hot zapping © DR – Page 70 : Testé pour vous © DR – Page 74 : L'amour rime-t-il avec toujours ? © B2M Productions, Photorama – Page 84 : Le sexe version paranormale © Adimas, Chris Clor, Nikolayn, Photorama et DR – Page 96 : Quoi de neuf ? © DR – Page 98 : L'enterrement de vie de garçon © Photorama – Page106 : Fiches médicales – Page 108 : Les conseils de Brigitte Lahaie © Ezume Images, 2015 – Page 110 : Conseils © Photorama

Directeur de la publication : Jean-Pierre Eskenazi.
Imprimé en France/printed in France, chez Maury, 45330 Malesherbes.

Le mois prochain, retrouvez *Union* et son DVD Collector n° 57

4 heures d'images et seulement 3,40 € le DVD !

● Cindy vous présente le DVD 57 ● Confession brûlante : *Laurence et Max*
● Sondage à domicile : *Mia* ● Testé et approuvé par Églantine
● Tendance bi : *Baroque & Roll*
● Le zap hard ● Voulez-vous poser pour moi : *Lola*
● Collection prestige : *Le Détective*
● Spécial beurette : *Jasmine Arabia*
● Collection prestige : *La Fête à la maison*
● Oldies but goodies ● Récit illustré ● Club privé

En mars, mettez-vous au vert avec *Union* et son DVD Collector !

ENTRE VOUS...

HELENE, 22ans, gros seins. J'ai envie de sucer avec gourmandise une queue bien dure. TÉL : 06 21 68 94 77

06 03 27 28 68 **SOPHIE** divorcée et en gros manq de bite, qui vient me satisfaire, je peux recevoir ?

JOSY, mari souvent absent, j'ai envie de baiser avec des inconnus. Peut recevoir. TÉL : 06 20 00 58 67

06 20 88 52 46 **MARION** j'adore la queue et même si je suis une s** et j'assume ! Plans chez moi OK.

ROSINE, femme mûre très sexy, ch. mec dynamique pr une partie de baise. Peut recevoir. TÉL : 07 61 00 31 64

06 99 45 87 10 **LAURA** mon fantasme c'est me faire baiser et même sodomiser par un inconnu...

KARINE, jolie sal.... adepte de la sodomie. J'aime me faire prendre sauvagement. TÉL : 06 22 76 02 91

MARIE 06 61 84 8000 Appel-moi je te fais jouir dans ma bouche en direct au téléphone. PHOTOS SMS : MARIE au 63637*

TOUTES LES ANNONCES ET TOUTES LES PHOTOS...
... DES FILLES DE TA RÉGION !

01 72 95 00 25
SMS : FEMME au 63637*

Publicité

0891-0892-0893-0899 Service 0,80 €/min + prix appel

TEL-ON RCS 799369681 - HIV RCS 440812436 - Numéros AUDIOTEL 089X XX XX XX : 0,80 €/mn + prix d'un appel - SMS 6XXXX : 0,50 € par SMS hors coût SMS. Pour vous désinscrire envoyez STOP au n° SMS - En utilisant nos services vous autorisez les sociétés HV et TEL-ON ainsi que leurs partenaires à utiliser les données que vous aurez déclarées à des fins commerciales.

le shopping de Sonia

L'amour, toujours !

Le coffret Caresses et Romances de la marque canadienne Shunga a été spécialement développé pour permettre aux amoureux de se redécouvrir et de s'offrir des moments privilégiés de douce tendresse. Il ouvre donc la porte à l'érotisme, aux caresses, aux plaisirs et aux fantasmes à deux.

Le coffret contient :

1 huile de massage parfum fruits exotiques (250 ml) ;
1 bougie de massage parfum fruits exotiques (170 ml) ;
1 poudre de corps sensuelle (228 gr) ;
1 crème de massage parfum cerise (200ml) ;
1 gel de bain et douche érotique parfum fruits exotiques (250 ml) ;
1 plumeau.

De quoi passer une soirée de la Saint-Valentin sous le signe de la tendresse et de la sensualité…

Coffret Caresses et Romance de Shunga, 99 €, en vente sur www.boutique.union.fr, rubrique « bien-être », sous-rubrique « massages ».

Womanizer V2

Après le succès mondial du Womanizer, le fabricant allemand lance la version 2 de son célèbre stimulateur clitoridien d'une efficacité redoutable. Le sextoy qui promet des expériences de plaisirs uniques et des orgasmes puissants et multiples a changé de look. Ouf, car la version classique n'avait rien de révolutionnaire. Voilà un Womanizer au design et aux couleurs plus modernes. Côté performance, il est plus puissant et plus silencieux que la première édition. On ne peut donc que se réjouir de cette nouvelle version malgré un prix toujours assez élevé à notre goût. Une bonne idée de cadeau pour la Saint-Valentin…

Sextoy Womanizer 2 W 500 Pro, 189 €, en vente sur www.neoplaisir.com, rubrique « jouets intimes », sous-rubrique « sextoys clitoridiens ».

La Rolls du point P

Il n'est plus besoin d'être homosexuel ou bisexuel pour s'intéresser au plaisir anal et à la stimulation prostatique. Les fabricants de sextoys masculins l'ont bien compris, et c'est un secteur qui, aujourd'hui, ne cesse de s'étoffer. Dernière création de Nexus, le Sparta Prostate Stoker. Comme son nom l'indique, il ne fait pas que vibrer. Sa tête effectue également des mouvements de va-et-vient. Rechargeable et étanche, vous pourrez vous amuser avec ce joujou aussi bien sous la douche que dans le bain. Cinq modes de vibrations, fabriqué en silicone médical ultradoux, souple, waterproof… Nul doute que vous ne pourrez plus vous en passer !

Sparta Prostate Stoker, 114,90 €, en vente sur www.boutique.union.fr, rubrique « sex-shop », sous-rubrique « plaisir anal ».

Les prix communiqués dans les pages « Sex world » sont donnés à titre indicatif et peuvent varier indépendamment de notre volonté.

Vu dans les médias

Quand madame Claude tire sa révérence

Madame Claude, la célèbre proxénète, a cassé sa pipe lundi 21 décembre, date qui coïncide avec la Journée mondiale de l'orgasme. Après avoir longtemps échappé au fisc et passé quelque temps en prison, elle laisse derrière elle, à 92 ans, un parcours de vie digne d'un roman.

Source : *http://www.20minutes.fr/people/1755023-20151222-madame-claude-celebre-proxenete-decedee-age-92-ans.*

Sables émouvants

Sur la plage de Copacabana, au Brésil, des sculptures de femmes nues aux fesses rebondies font beaucoup sourire les touristes, mais un peu moins les locaux. Une association de quartier cherchent à les interdire, déplorant une incitation au tourisme sexuel. On rappelle que Rio de Janeiro sera la ville des Jeux olympiques 2016.

Source : *www.20minutes.fr/insolite/1743903-20151204-video-rio-sculptures-sexy-femmes-sable-copacabana-sement-discorde.*

les chouchous de Sonia

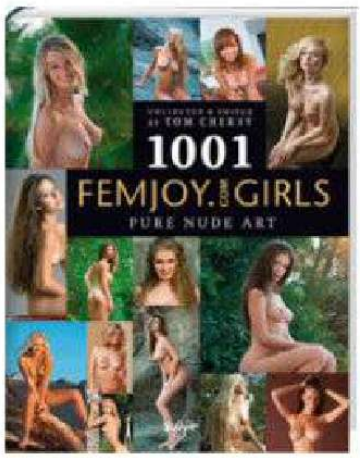

Les belles du Net

Femjoy.com est l'un des sites pour adultes les plus connus et les plus visités à travers le monde. Sa réputation tient à la fois à la qualité esthétique des modèles, à la renommée des artistes participant à la vie du site ainsi qu'à l'énorme contenu offert aux visiteurs. À ce jour, le site compte plus de 550 000 photos et 550 vidéos haute définition. Plus de 180 photographes, experts dans l'érotisme, participent ou ont participé à la vie de ce site dont les mises à jour sont quotidiennes. Choix difficile pour Tom Cherry qui a essayé de dénicher les plus belles photos érotiques de ce site. Il nous livre, à travers cet ouvrage, sa sélection des 1 001 meilleurs clichés. Vraiment délicieux…

***1 001 Femjoy.com Girls,* Tom Cherry, éd. Skylight, 39,95 €.**

Sauf mentions particulières, les ouvrages présentés dans cette rubrique sont en vente dans les Fnac et librairies, et en VPC sur les principaux sites de vente de produits culturels (www.fnac.com, www.amazon.fr, www.chapitre.com, etc.).

Ouverture

Loire Atlantique : *Le Oops*

Voilà une bonne nouvelle qui devrait ravir les libertins des Pays-de-Loire, de la Bretagne et du Poitou avec l'ouverture du *Oops*. Ces régions étaient un peu sinistrées depuis quelques années. Nathalie et Laurent, libertins de longue date, ont voulu vivre et travailler avec leur passion. Ils vous reçoivent dans une ambiance sexy, chic et glamour. Décor moderne, bar, piste de danse, dix coins câlins… Si leur établissement est avant tout un lieu d'échange, le sexe doit y avoir une place prépondérante. L'établissement qui s'étend aujourd'hui sur déjà plus de 600 m² devrait encore s'agrandir d'ici peu avec la création d'un grand espace balnéo. Soirées à thème tous les samedis et entrée totalement gratuite pour les femmes seules. Le premier atelier *Shibari* devrait voir le jour d'ici peu.

Le Oops, *13, rue de la Minguais, 44470 Carquefou. Tél. : 07 68 48 61 69. http://www.leoops.fr.*

Passage à l'acte

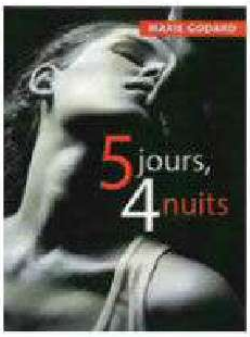

Marie vit une aventure très intense avec Jacques, son éditeur, aventure faite d'e-mails et d'appels téléphoniques hautement érotiques, sans pour autant le rencontrer. Nicolas, le conjoint, en est le témoin tendre et amusé, allant parfois même jusqu'à prêter main forte à Jacques… *Cinq Jours, quatre nuits* commence après que Jacques a annoncé sa venue à Marie et Nicolas. Marie accueille enfin celui qui l'obsède jour et nuit depuis des mois. Pendant les cinq jours et quatre nuits qui suivront, Marie, Nicolas et Jacques vont donner vie à tous leurs fantasmes communs et créer des liens durables de tendresse et d'amitié…

***Cinq Jours, quatre nuits,* Marie Godard, IS Edition, 15,50 €.**

Vu dans les médias

Un alibi en or

En procès à Londres pour le viol d'une jeune femme de 18 ans, un millionnaire indien a une excuse très originale pour justifier les faits. Il aurait trébuché, et son pénis en érection serait entré par mégarde dans le vagin de la jeune fille. Aujourd'hui il est acquitté. Eh oui, parfois, ce genre d'explication, ça marche !

Source : *https://fr.news.yahoo.com/public-bad-buzz-accusé-viol-défend-jai-trébuché-155442663.html.*

Je suis Adèle

Cachez ces seins qu'ils ne veulent pas voir ! L'association catholique Promouvoir a obtenu le soutien et l'aval de la justice dans l'affaire du film sur l'homosexualité *La Vie d'Adèle.* Plus de visa d'exploitation en salle pour cette palme d'or 2013 qui était auparavant interdite en salle au moins de 12 ans.

Source : *http://www.20minutes.fr/culture/1747227-20151209-vie-adele-justice-annule-visa-exploitation-raison-scenes-sexe?utm_campaign=Echobox&utm_medium=Social&utm_source=Facebook.*

Giovanna, il mio amore!

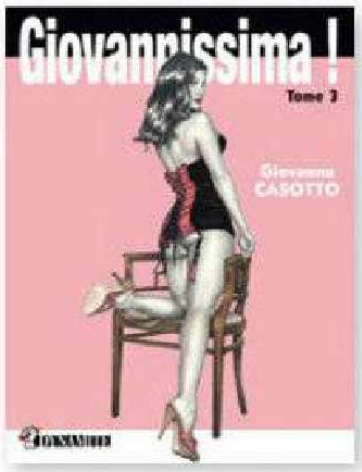

Revoilà la belle, la somptueuse, la pulpeuse Giovanna. Elle est toujours aussi gaie, fraîche et pimpante. Elle croque la vie à pleines dents et s'amuse aussi bien des autres que d'elle même. Son tempérament de feu et sa sexualité débridée la mènent à vivre de nouvelles aventures torrides et sulfureuses. Dans ce tome 3, elle ira même jusqu'a rêver de s'envoyer en l'air avec les sept nains. Le plaisir fait partie de sa vie. Elle en use et en abuse. Jamais égoïste, elle aime autant donner que recevoir. Une Giovanna une nouvelle fois irrésistible.

***Giovanissima*, tome 3, Giovanna Casotto, éd. Dynamite, 20 €.**

L'art du bondage

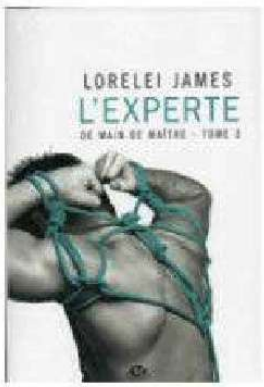

Lorelei James est l'une des auteurs dont les romans érotiques connaissent le plus grand succès aux États-Unis. Avec *L'Experte,* elle boucle son roman à trois volets de *De main de maître*, et nous entraîne encore dans le monde fascinant du BDSM, et plus particulièrement dans cet art difficile qu'est le bondage. L'histoire débute dans un dojo où deux ceintures noires vont vivre une expérience érotique torride et musclée. Les surprises (sexuelles et autres) seront au rendez-vous tout au long du roman avec un dénouement aussi surprenant qu'inattendu.

***L'Experte,* tome 3 du roman *De main de maître,* Lorelei James, éd. Milady, 16,90€.**

Le guide des records… sexuels !

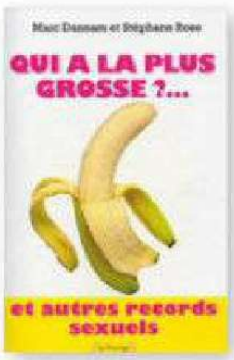

646 mecs en 12 heures, c'est le record gagné en 2004 par une jeune Belge. Candy Apples, quant à elle, détient le record de fellation après avoir sucé 743 hommes à la file. L'actrice française, surnommée La Dubois, tenait à jour son petit carnet sexuel qui dénombrait plus de 16 000 amants. 12 000 €, c'est le prix du sextoy le plus cher au monde, etc. Marc Damman et Stéphane Rose se sont amusés dans ce livre à répertorier tous les records du sport en chambre. Un ouvrage à la fois étonnant et drôle.

***Qui a la plus grosse ?,* Marc Dannam et Stéphane Rose, éd. La Musardine, 5,90 €.**

Sauf mentions particulières, les ouvrages présentés dans cette rubrique sont en vente dans les Fnac et librairies, et en VPC sur les principaux sites de vente de produits culturels (www.fnac.com, www.amazon.fr, www.chapitre.com, etc.).

DvD Les p'tits lolos de Lola

La série *Pornochic* produite par Marc Dorcel se poursuit avec un 26e DVD consacré naturellement à l'une des nouvelles stars du X français et égérie de la maison : Lola Rêve. Fière de son 85A de tour de poitrine, elle n'a jamais eu l'intention de se faire refaire les seins. C'est grâce au hasard d'une rencontre avec l'actrice Claire Castel que la jeune montpelliéraine, alors âgée de 21 ans mais déjà libertine et bien ouverte sur tous les plaisirs du sexe, s'est lancée dans le porno. Elle a rapidement multiplié les scènes et les films, ses admirateurs étant de plus en plus nombreux. Ils seront donc contents de la retrouver dans ce *Pornochic 26* où elle multiplie les prouesses sexuelles aux côtés d'autres ravissantes créatures. Rappelons que la fellation, l'anal et la double pénétration sont ses pratiques préférées.

***Pornochic 26, Lola Rêve*, Hervé Bodilis, 115 min, 34,99 €, en VPC sur www.dorcel.com.**

Vu dans les médias

Peine à jouir ?

Selon une étude Ifop pour Cam4, les Françaises auraient plus de mal à jouir que leurs voisines européennes. 49 % des Françaises admettent avoir du mal à atteindre la petite mort, soit la proportion la plus élevée parmi les 8 000 femmes de huit nationalités différentes interrogées. Enfin les filles, on vous a dit de lire notre magazine de septembre 2015 sur l'orgasme ! Vilaines !
***Source :** http://www.metronews.fr/info/l-etude-sexo-orgasme-feminin-pour-quoi-les-francaises-jouissent-moins-que-leurs-voisines/molr!f6FElh7aJ3Dw/.*

Pas de pitié pour les vengeurs

Hunter Moore, ou le roi du *revenge porn* qui détenait le site IsAnyoneUp.com, a été condamné à deux ans et demi de prison début décembre 2015. Il risquait jusqu'à 7 ans de prison pour permettre aux internautes de poster impunément des photos de leurs ex en petites tenues. Eh bim ! Vengeance.
***Source :** http://www.lemonde.fr/pixels/article/2015/12/04/le-roi-du-revenge-porn-condamne-a-plus-de-deux-ans-de-prison_4823859_4408996.*

le blog du mois

Eroticart

Originaire d'Alsace, Christophe Bénac est un autodidacte passionné par la photographie et la création d'accessoires dont il affuble volontiers ses modèles. Au cœur d'un univers entre glam et fétichisme, l'artiste louvoie au gré de ses envies où couleurs, noir et blanc, portraits et Polaroid se succèdent avec toujours la même grâce. Si vous aussi vous souhaitez immortaliser vos courbes devant l'objectif, n'hésitez pas à entrer en contact avec Christophe qui se fera une joie de mettre vos envies en images.

http://www.erogenese.com

Le grand saut de Puce

Puce aime laisser libre cours à ses amours saphiques alors que son Max immortalise le tout sur un blog ô combien délicieux. Les amateurs de coquineries sur herbe entre filles se feront une joie de découvrir des clichés tout en érotisme et en complicité. Les premiers sauts de Puce en compagnie d'une charmante partenaire devraient en laisser augurer bien d'autres pour le plus grand plaisir de celles et ceux qui visitent chaque jour leur blog. Affaire à suivre…

http://communaute.voissa.com/blog/39964-puceetmax-blog/

Bombes à retardement

Toutes ces divines créatures sont, comme on le nomme volontiers dans le jargon, de véritables bombes atomiques. Leurs courbes, leurs fesses bombées, leurs seins parfaits sont autant d'atouts au cœur desquels tout homme rêverait de se plonger pour une nuit ou, plus encore, pour la vie. Alors, si vous aussi vous êtes amoureux d'une plastique féminine à faire pâlir d'envie les *cover girls* des magazines, n'hésitez plus, ce site est fait pour vous !

http://tresbellesfilles.canalblog.com

SEXES DELICES
24H/24 7J/7
DUO PRIVE
AVEC UNE FEMME
08 99 78 23 99
TU N'ATTENDS PAS, ELLE DECROCHE DE SUITE
PERSONNE NE T'ÉCOUTE, C'EST JUSTE TOI ET ELLE
TU LUI FAIS CE QUE TU VEUX, ELLE ADORE ÇA
L'AMOUR AVEC UNE EXPERTE
Elle te fait tout ce que tu lui demandes
Tu peux aussi l'écouter se faire défoncer
TÉL : 08 92 05 11 13
CLASSÉ X
DES FEMMES TRÈS VICIEUSES RACONTENT LEURS HISTOIRES DE Q
08 92 39 28 53
ELLES S'EXHIBENT ET SE GODENT RIEN QUE POUR TOI
08 92 05 12 69
FILLES FACILES À BAISER
CONTACTS RAPIDES AU
08 92 05 15 27
OU PAR SMS envoie
RESOX AU 62020 *
0,50€/sms + prix du sms
TCHAT
100% AMAT
PAR SMS ENVOIE
DUOHOT AU 63322 *
0,50€/sms + prix du sms
ELLES T'ENVOIENT LEURS PHOTOS LES PLUS INTIMES
PHOTOS CHAT
CHOIX SUR PHOTO POUR PLANS BAISE
ENVOIE PAR SMS
COKINES AU 64030 *
0,50€/sms + prix du sms
FEMMES 40 ANS ET +
SANS TABOU
AMATRICES DE HARD SEXE
08 92 05 30 45
ou envoie FM par sms au 61045 *
0,50€/sms + prix du sms
SUPER BAISE
AVEC UNE BOMBE DU Q
Tél : 08 99 78 19 00
ÉCOUTE OU PARTICIPE
CONTACTS GAY ET BI
DANS TA RÉGION
08 92 69 86 33
ICI C'EST LA TRIQUE ASSURÉE !
viens espionner des mecs en pleine action
08 92 24 67 99
ELLES TE DONNENT LEUR NUMÉRO DIRECT POUR DES PLANS Q PRES DE CHEZ TOI
PAR TEL au
08 99 19 21 69
PAR SMS
envoie XTREM au 62020 *
0,50€/sms + prix du sms
FEMMES 35 ans et +
envoie COUGAR PAR SMS au 62122 *
0,50€/sms + prix du sms
CHUT ÉCOUTE
Confidences sexuelles
DE FEMMES LIBERTINES TRÈS COCHONNES
08 92 24 05 07
SMS+
0892 Service 0,80 € / min + prix appel
0899 Service 0,80 € / min + prix appel
0899 / 0892 : 0,80€/min – 62020 / 64030 / 61045 / 62122 : 0,50€ par envoie hors coût des SMS. Services proposés par Agir Média, 102 avenue Jean Rénoir 31500 Toulouse (RCS 443396015). En utilisant nos services, tu autorises la société Agir Média à utiliser et communiquer à ses partenaires commerciaux les données nationalistes. Pour te désinscrire d'un service, envoie STOP par SMS au numéro émetteur. Conditions intégrales des services disponibles à l'adresse ci-dessus. Hotline au 06 83 33 89 14 ou support@agirmedia.com

Un blog culotté !

À découvrir… Ah les culottes, boîte de Pandore de si nombreux fantasmes ! Qu'elle soit en coton, en dentelle, en version string ficelle ou tanga, la demoiselle culottée nous offre sur son blog un panel plus que représentatif des dessous féminins. Les fétichistes seront ravis de découvrir la miss dans des tenues aussi légères qu'affriolantes et qui devraient, sans nul doute, émoustiller vos sens.

http://communaute.voissa.com/blog/40256-femmeculottee/

Vous avez créé ou visité un site amateur et gratuit et vous aimeriez qu'on en parle. Vous n'arrivez pas à joindre un site de cette rubrique. Contactez notre sex surfer à cette adresse : redaction@union.fr.

Les sites présentés dans cette rubrique ont tous été vérifiés avant parution et ne contenaient aucune image illicite. Nous déclinons toute responsabilité en cas de modification ultérieure de leur contenu. Les adresses sont susceptibles de changer à la dernière minute ou d'être momentanément inaccessibles.

Pénétrez l'univers 100% EROTIQUE

PLAISIRS SENSUELS DIRECT AU TEL

08 99 69 10 30

Par SMS envoyez **ELLES** au **63369***
0,50€ par SMS + prix SMS

Quand la sodomie est un art

08 92 68 21 45

ou par sms en envoyant
ORGASME au **64300***
0,50€ par SMS + prix SMS

UN PEU TIMIDE ? ENVIE DE CONNAÎTRE DES NOUVEAUX HORIZONS ?

08 99 70 01 46

Ou par sms env **CHUT** au 63369*
0,50€ par SMS + prix SMS

Les FEMME MÛRES n'ont pas froid aux yeux : 08 92 02 44 04

par sms env. **FMUR** au **64300** *
0,50€ par SMS + prix SMS

Pour essayer les relations entre HOMMES

→ **08 92 68 08 37**

ou par SMS

→ env. **MALE** au **62277** *
0,50€ par SMS + prix SMS

La ligne des
AMOURS LIBERTINES
08 92 02 49 91

ENVIE IRRÉPRESSIBLE DE SEXE ?

VITE APPELEZ LE
08 92 68 06 64

LE FORUM QUI N'A PAS FROID AUX YEUX

0 892 682 145
0 892 680 664
0 892 024 991
0 899 700 146
0 899 691 030
Service 0,50 € / min + prix appel

0 892 024 404
0 892 680 837
Service 0,80 € / min + prix appel

RÉSERVÉ AUX ADULTES.
Tarif SMS : 0.50€/SMS + coût SMS

SMS+ SMS+

PUBLICITÉ

LES BONS PLANS LIBERTINS

1 APPEL = UN RDV GARANTI !

0899 03 24 24

APPELLE-MOI VITE ! JE SUIS TOUTE CHAUDE !

0892 56 41 23

1 APPEL POUR UN MAX DE PLAISIR !

0892 22 49 46

LA LIGNE DES PETITES COQUINES !

0892 56 41 27

WWW.DIAL-ROSE.COM

APPEL PRIVÉ AVEC CB 9€ LES 10MN ! JE T'ATTENDS...

01 70 95 54 77

0892 650 055

LES ANIMATRICES LES PLUS CHAUDES DE FRANCE
SONT SUR 1 SEUL NUMÉRO !

APPELLES VITE ! ELLES TE FERONT OUBLIER LA CRISE

0899 960 304

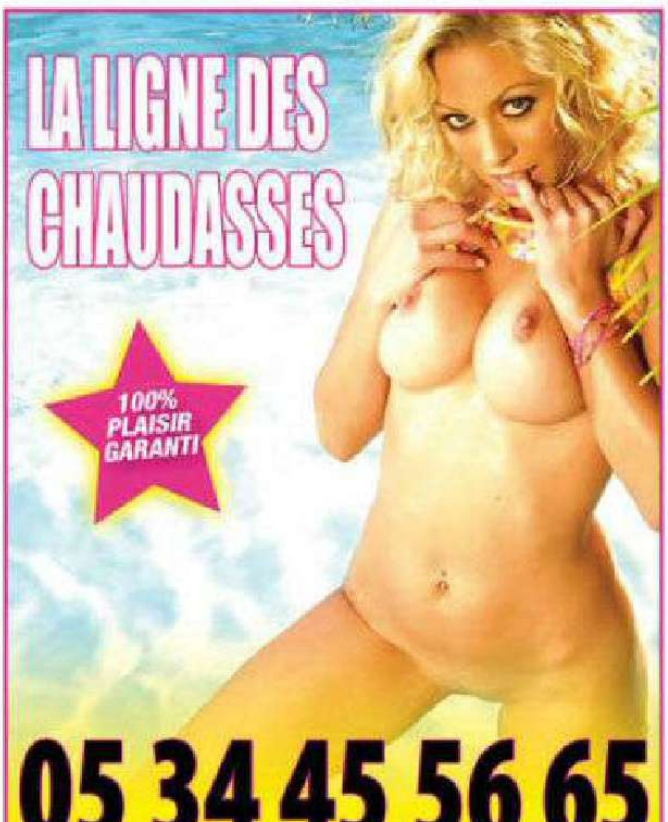

05 34 45 56 65

www.dialcoquin.com

Accessible avec pc et mobile

LES BONS PLANS LIBERTINS

le TÉLÉPHONE ROSE de
LOLA

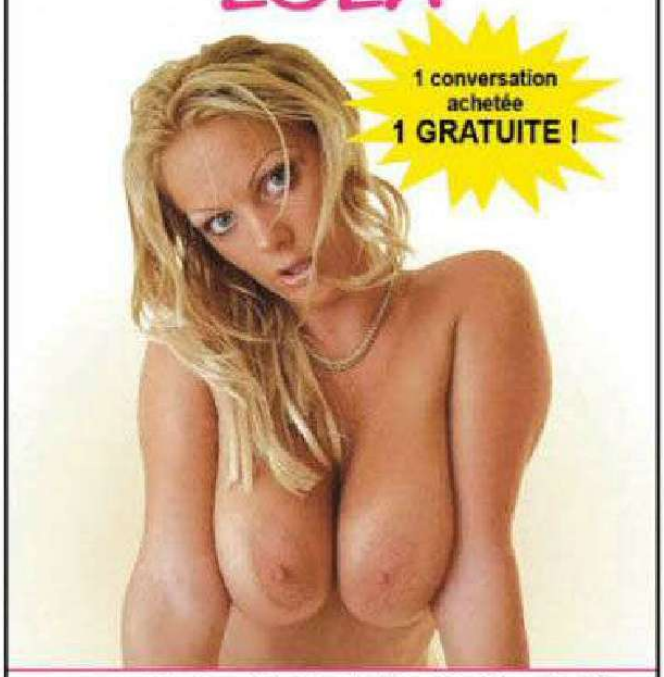

Tél : 06 66 13 69 69
www.telephone-rose.net
Paiement CB anonyme et entièrement sécurisé – RCS 440812436 – Service réservé aux adultes

OFFRE RESERVEE AUX ADULTES

9,90€ EXPEDITION COMPRISE !
4 FILMS EXCLUSIFS
1 HEURE CHAQUE DVD + BONUS
Nous voulons vous montrer ce que nous pouvons vous offrir de mieux et il n'y a pas de meilleur moyen pour cela que de vous faire UN PRIX DEFIANT TOUTE CONCURRENCE
Offre sans obligation d'achat ultérieure. Ces films sont à vous DEFINITIVEMENT !

OUI, je veux recevoir mes DVD X pour 1 € l'un
Découpez et retournez cette annonce à : AMCALINE
BOX 305 - 68 BD CARNOT - 06400 CANNES

CES DVD SONT INTROUVABLES EN BOUTIQUE

DVD Best seller X n°1 :	1,00 €
DVD Best seller X n°2 :	1,00 €
DVD Best seller X n°3 :	1,00 €
DVD Best seller X n°4 :	1,00 €
FRAIS D'ENVOI :	5,90 €
TOTAL :.....	9,90 €

FRAIS D'ENVOI REDUITS
DISCRETION TOTALE ASSUREE

LES 8 FILMS SUIVANTS POUR 1 € SEULEMENT LE DVD SOIT 8 €
N'attendez plus. Demandez VOS DVD AUJOURD'HUI MEME

BONUS + 8 FILMS
Pour 8 € de plus, frais de port inclus, soit 1 € le DVD seulement vous pouvez recevoir 8 DVD DE PLUS soit 12 DVD EN TOUT. Rajoutez 8,00 € sur la ligne ci-contre : .....
TRAITEMENT PRIORITAIRE DE VOTRE COMMANDE Rajouter 1,50 € ci-contre : .....
TOTAL A PAYER : .....

Je joins mon règlement à l'ordre de AMCALINE par : ❑ chèque ❑ mandat
❑ Carte bancaire n° |_|_|_|_|_|_|_|_|_|_|_|_|_|_|_|_|
Date d'expiration |_|_|_|_| Cryptogramme* |_|_|_|
160205-0
NOM .....
Prénom .....
Adresse .....
Code Postal ..... Ville .....
Je certifie sur l'honneur être majeur. Signature :
RC 534-362-934

www.amcaline.fr
RENCONTRES DISCRETES ENTRE ADULTES
SUR INTERNET
WWW.AMCALINE.COM
3 Millions de CONTACTS en France !

04 37 49 09 09
TOUS FANTASMES APPRÉCIÉS !
SEULEMENT 24 EUROS LA CONVERSATION LIBERTINE !

30 EUROS LA CONVERSATION DE 15 MINUTES !
BAISES LES HARD, ELLES ADORENT ÇA !
04 78 83 23 23
OUVERT JOUR ET NUIT

le sexe et la plume

Ils nous racontent

Afin de garantir votre anonymat, nous avons décidé de modifier tous les prénoms en signature de vos courriers. Si toutefois vous souhaitez voir apparaître votre vrai prénom, merci de nous le spécifier.

Mission réussie

Je m'appelle Olivier, j'ai 24 ans, et je sais que certains d'entre vous pensent que je suis un peu jeune pour écrire ici… Mais je ne pouvais pas garder pour moi le fabuleux épisode de ma vie qui s'est déroulé récemment.

L'année dernière, j'avais trouvé un petit boulot un peu fatigant à la mairie de ma ville : agent de recensement. Vous connaissez tous, je suppose, ce métier qui consiste à aller sonner chez les gens pour leur poser des questions. Je me suis donc mis un mardi matin à sillonner les rues de ma ville, avec un gros calepin sur moi, à la rencontre des habitants.

J'en étais à ma troisième rue quand je suis entré dans le quartier résidentiel le plus chic de la ville. À la première porte, après avoir sonné, j'ai eu la surprise de tomber sur une dame d'une cinquantaine d'années, assez bien conservée, qui était en peignoir. Ses cheveux mouillés m'indiquaient qu'elle sortait de la douche. Je me suis présenté et, sans trop me regarder, elle m'invita à entrer. Elle ne tenait pas, me disait-elle, à attraper froid sur le pas de la porte. Je l'ai donc suivie dans sa cuisine.

« *Asseyez-vous, j'allais me faire un thé. Je vous en fais un ?* » J'aurais pu dire oui, mais j'avais déjà bu sept cafés, cinq thés et deux verres d'eau depuis le début de ma mission, et je n'en pouvais plus. J'ai donc refusé poliment et j'ai sorti une fiche de renseignement. Elle s'est assise devant moi, son mug fumant dans la main, et elle a plongé son regard dans le mien. « *Je vais vous épargner plein de questions, jeune homme. Je vis seule ici, je suis célibataire, et ça me fait très plaisir que vous soyez là !* » Son sourire disait que je lui plaisais. Elle aussi elle me plaisait pour son âge. Elle avait l'air fine, était blonde aux yeux bleus, mais son peignoir cachait son corps. Le fait de savoir qu'elle ne portait rien en dessous suffisait pourtant à m'exciter. Après avoir fini son thé, elle s'est levée pour laver sa tasse dans l'évier. « *Excusez-moi, je vais me mettre à l'aise… J'avais froid sur le perron, mais après ce thé, j'ai chaud…* » Sur ces paroles, devant mes yeux ébahis, elle laissa tomber son peignoir tout en faisant la vaisselle. J'ai bien sûr compris que c'était une invitation. Elle avait un beau petit cul qui semblait encore ferme, et la cochonne, après avoir fermé le robinet, approcha une chaise près de l'évier pour y poser un pied. Elle se pencha, et j'ai pu découvrir sa petite moule toute nette, bien rasée. Elle se mettait un doigt quand elle m'a dit tout simplement : « *Vous n'allez pas rester planté là ! Venez y mettre votre langue, jeune homme !* »

Sans poser de questions, je me suis exécuté. À genoux derrière elle, la langue dans sa chatte et le nez collé à son trou du cul, je m'en donnais à cœur joie. Elle écartait une de ses fesses avec sa main pour que je puisse mettre ma langue où je voulais. Je bandais comme un âne quand elle s'est retournée. Elle m'a ouvert la braguette et a sortit ma queue qu'elle branlait en m'embrassant. Elle s'est alors agenouillée et s'est mise à me sucer vigoureusement. Je l'ai prise par les cheveux afin de lui donner moi-même le rythme. Elle avait l'air d'aimer ça.

Elle s'est ensuite relevée et a repris sa première position contre l'évier. Pas besoin d'être un génie pour comprendre qu'elle réclamait une pénétration ! Je l'ai

donc prise comme ça, par-derrière, assez violemment avec des coups rapides et rapprochés. D'une de ses mains, elle me caressait les couilles. Moi, j'essayais de lui tripoter les seins, mais elle était tellement penchée que c'était assez difficile. Elle a décidé de changer de position en m'invitant à m'asseoir sur une chaise. Elle s'est alors assise sur ma pine qui rentrait comme dans du beurre. On s'embrassait goulûment, et cette fois j'ai pu lécher la pointe de ses tétons sans mal, tout en lui mettant un doigt dans le cul. C'était si bon que je n'ai pas pu me retenir. J'ai joui en elle, et, d'abord effrayé, je me suis souvenu que ma partenaire devait être ménopausée depuis belle lurette. Elle s'est alors retirée en souriant, m'a redonné mon calepin, et avant de me raccompagner à la porte, elle m'a donné un cookie qu'elle avait fait dans la matinée. J'ai continué ensuite ma mission dans la rue, la bite un peu collante mais l'esprit neuf.

Olivier, 24 ans.
olivier.rtb@aol.fr

La belle queue de Jean

COURRIER AVEC PHOTOS

Salut les lecteurs d'Union !
Vous le savez certainement, il y a des rencontres qui peuvent changer une vie. Moi, c'est celle de Jean qui a bousculé la mienne. Pas que je sois devenu homosexuel grâce à lui, c'est juste que Jean et moi, nous avons développé une alchimie très rare tous les deux.
Maintenant que le petit est entré au collège, Justine (ma chérie) et moi, nous nous sommes retrouvés tous les deux avec du temps libre à la maison… et une vie sociale proche du zéro absolu ! Nous avons donc décidé de reprendre chacun des activités qui nous plaisaient : elle c'était la peinture, et moi, le tarot. Une vieille passion familiale que j'avais abandonnée en grandissant. Dès les premières parties, nous avons très vite sympathisé, Jean et moi, et depuis, nous ne jouons qu'ensemble. Nous sommes devenus

les deux meilleurs du club, nous étions redoutés de tous nos camarades de jeu. J'en parlais souvent à Justine qui était très contente que je me fasse de nouveaux amis, mais je n'avais jamais eu l'idée de l'inviter à la maison. C'est quand elle m'a glissé à l'oreille qu'elle s'ennuyait durant ses longs cours de peinture que je l'ai convié à dîner à la maison, alors que le petit était en vacances chez ses grands-parents. J'étais intimement convaincu qu'elle allait le trouver aussi génial que moi !

Et ça n'a pas raté. À peine en étions-nous à l'entrée – et déjà bien éméchés par l'apéritif – que Justine m'a murmuré qu'elle le trouvait très séduisant. Je m'attendais à ce qu'elle le trouve drôle ou cultivé, et j'avoue avoir ressenti un peu de jalousie quand j'ai entendu cette

confidence. Elle pouvait donc avoir du désir pour un autre ? Je ne sais pas ce qui m'a pris à ce moment-là de lui demander : « *Tu veux qu'on fasse un plan à trois ?* » Moi-même, je n'étais pas sûr d'en avoir envie. Elle a souri avec cette mimique du coin des lèvres que j'avais appris à décrypter avec le temps comme un « *oui* ». « *OK, on lui propose au dessert* », a-t-on simplement conclu. Nous n'avons eu de cesse de resservir Jean en alcool durant tout le dîner afin qu'il soit le plus euphorique possible.

Quand Justine a enfin posé la question qui nous obsédait tant, au moment de la salade de fruits, Jean a rougit immédiatement et a soufflé : « *Je n'aurais jamais osé vous le proposer !* » Il était clairement partant, nous aussi, nous nous sommes donc empressés de monter dans notre chambre.

Jean et moi bandions comme des ânes dès le pantalon retiré. Nos queues faisaient à peu près la même taille, la sienne était un peu plus poilue. Ça m'a rassuré ; ça peut paraître bête mais je n'aurais pas apprécié de baiser ma femme avec un mieux membré que moi.

Elle les a toutes les deux prises en bouche, histoire de se chauffer un peu, puis elle est allée chercher un de ses jouets préférés : un superbe vibromasseur violet. Quand elle le sortait du placard, je savais que c'était jour de fête. Elle l'aimait tellement qu'elle ne prenait le risque de l'abîmer que lors de rares occasions.

Elle se le tenait fermement enfoncé dans la chatte, prenant son plaisir seule face à nous. Jean et moi la contemplions comme deux gamins émerveillés devant un sapin de Noël. Nous savions qu'il ne fallait pas l'interrompre, que c'était son moment et qu'elle prenait son pied en se sachant matée. Elle a joui une première fois, dans des spasmes presque maîtrisés, puis elle nous a invités à aller la rejoindre.

Jean est allé s'occuper de sa bouche et m'a laissé – grand seigneur – le soin de besogner son con. J'ai enfourné ma bite au plus profond de ses reins, la zone était encore chaude et humide de son précédent orgasme.

J'aimais tellement cette sensation, quand elle est encore à fleur de peau.

J'ai entendu Jean râler, je n'ai pas eu besoin de regarder ce qu'il se tramait pour comprendre la scène : le coup était parti trop vite, Justine devait très certainement avoir la bouche remplie de son sperme. Je n'ai pas osé regarder ça, je pense que cela m'aurait fait un léger choc. Je me suis vite fini en elle, et elle a couru se rafraîchir à la salle de bain.

Jean m'a regardé, l'air désolé de ce qu'il s'était passé, et nous avons tous les deux éclatés de rire. Comme deux bons copains qui venaient de commettre une bonne grosse farce.

Peut-être oserai-je vous avouer que j'aurais aimé, moi aussi, sucer la belle queue de Jean… Mais peut-être est-ce encore un peu tôt dans notre relation à tous les trois.

La prochaine fois que nous l'inviterons à dîner, promis, j'oserai.

Victor, 37 ans, Chalon-sur-Saône.

La couguar et le chaton…

J'ai 43 ans, je m'appelle Armand et après l'avoir vécu moi-même, j'aimerais vous faire partager mon expérience concernant ce que l'on dit sur les vieilles couguars qui aiment les petits julots, tout comme les jeunettes aiment bien les hommes d'expérience.

À l'époque, mes parents louaient une petite maison proche de chez nous à Marie-Luce, une femme de 45 ans en plein dans sa beauté. Elle était jeune veuve ou divorcée, je n'ai jamais su, et elle élevait seule sa fille adolescente. À chaque fois que je la voyais, elle était de bonne humeur. Elle aimait bien faire de petites farces et elle avait de l'esprit, elle était taquine. J'avais 19 ans, et elle me faisait rêver. Sa beauté me hantait, et je cherchais toujours à la croiser. Nous bavardions, et notre différence d'âge ne semblait pas la déranger du tout, au contraire, elle me traitait comme un adulte.

Un beau jour, profitant de ce que mes parents étaient partis en vacances et que sa fille était chez une tante, elle a fini par m'inviter chez elle. « *Puisque tu es tout seul chez toi et moi aussi, viens donc !* » m'a-t-elle proposé. J'étais chez elle depuis quelques minutes quand j'ai eu la confirmation de la concordance de nos pensées… Elle me gratifiait de nombreux sourires à la bonne saveur couguar. Elle a caressé mon visage et a dégrafé son chemisier. Elle a fait remonté sa jupe très haut sur ses cuisses. J'ai posé une main sur son énorme poitrine et une autre directement sur sa chatte. J'ai réalisé qu'elle ne portait pas de culotte et qu'elle était entièrement épilée. Pour la première fois de ma vie, j'ai lu dans ses yeux tout le désir d'une femme.

Je lui ai sauté dessus, et nous avons niqué comme des bêtes. J'ai tout d'abord coulissé en elle jusqu'aux couilles et je lui ai fait pousser un nombre incalculable de « *oh* » et de « *ah* ». Son visage reflétait toute la tendresse de l'amour. Marie-Luce m'ouvrait à la fois son cœur et son lit. Elle me donnait tout son corps sans rechigner. Elle me permettait toutes les choses que les jeunes filles de mon âge me refusaient parce qu'elles avaient peur. J'ai pu goûter à tous ses charmes, sans exception…

Notre histoire a duré quelques mois, puis je suis passé à autre chose. On n'est pas sérieux quand on a presque vingt ans. J'ai regretté par la suite, mais pas longtemps, je ne vais pas mentir. Quelques années plus tard, de l'eau avait coulé sous les ponts et la fille de Marie-Luce avait bien grandi. Elle était à présent majeure, et je la classais mentalement dans la catégorie des aventurières… La petite cocotte était devenue une sacrée poularde prête à se faire farcir. Je me suis aperçu qu'après sa mère, c'était elle qui me regardait d'un

Certains courriers présentent des comportements à risque. Pour votre santé, n'oubliez pas le préservatif !

autre œil ! Sa génitrice avait également changé avec le temps… Et force était de constater que Chronos n'était pas son allié ni la pesanteur apparemment… Oserais-je ajouter : ni les confiseries. Ses formes avaient fléchi. Mais ne cédons pas à la goujaterie ! Quoi qu'il en soit, la silhouette de son engeance était digne des plus grands tableaux de maître. La sveltesse d'un petit chat et les yeux de Jessica Rabbit, elle me plaisait drôlement ! Il ne me restait plus qu'à inverser les rôles que nous avions tenus avec sa mère : je serai son initiateur. C'est de la sagesse populaire, mais c'est vrai : la réalité dépasse parfois la fiction. J'aurai eu la mère et la fille !

La délicieuse naïade avait l'habitude de se baigner seins nus dans la petite piscine derrière leur maison. Je l'avais observée plusieurs fois. Mais elle attendait toujours que sa mère s'absente pour le faire. Cette fois, elle se prélassait carrément toute nue sur son transat. Je la voyais par-dessus la clôture. Je lui ai fait signe. Elle a été très surprise. Puis, elle m'a reconnu et elle m'a fait un grand geste. Elle voulait que je vienne la rejoindre. Ses jolis petits seins, sa petite chatte… Je n'ai pu résister à la complimenter sur sa beauté païenne. Quand mon doigt est venu pourfendre son joli petit abricot tout doucement, elle s'est cambrée pour mieux m'accueillir. Elle voulait toute ma main contre son intimité. Elle a commencé à onduler, à descendre vers mes doigts, à les inviter plus loin… Ses yeux se sont fermés. Elle a ouvert la bouche et a soupiré de plus en plus fort, jusqu'à la jouissance. Quelle coquine ! Je l'ai rejointe sur le transat et je me suis faufilé dans sa petite fente encore toute

Elle a poussé ses fesses en arrière pour venir gober mes phalanges une à une avec son cul ! « *Tu vas faire attention, hein ? C'est la première fois…* »

humide. Je l'ai baisée à fond de cale et je me suis fini en jouissant sur son postérieur adorable. Ensuite, nous sommes allés nous rafraîchir dans la piscine. Elle m'a confié que parmi ses petits copains, elle ne trouvait jamais le bon coup : c'était soit le petit lapin qui se lâche au bout de deux minutes, soit le taureau abruti qui lui faisait mal… « *Mais avec toi, je sens que je pourrais tout faire* », a-t-elle ajouté… J'ai pu le constater en remettant le couvert avec elle une demi-heure plus tard : j'ai posé un doigt sur son petit anneau brun, si serré… Elle a poussé ses fesses en arrière pour venir gober mes phalanges une à une avec son cul ! « *Tu vas faire attention, hein ? C'est la première fois…* » J'ai posé mon gland à l'entrée des artistes. La porte s'est ouverte très lentement, mais avec un peu de salive, l'artiste est entré en scène et le spectacle a été magnifique ! Quelle belle première sodomie ! Après cette séance, nous avons recommencé bien des fois et l'entrée des artistes était grande ouverte à chaque représentation.

Armand, peintre, Aquitaine.

Je crois bien que je pourrais t'aimer

Messieurs, savez-vous vraiment vous y prendre avec les femmes ? Savez-vous les faire voyager ? Savez-vous leur donner assez confiance en vous pour qu'elles vous ouvrent leur porte

sans crainte, la culotte trempée et le désir à fleur de peau ? Savez-vous d'un claquement de doigts les voir pendues à vos pieds, à vos couilles, à votre queue ? Moi, pendant longtemps, je ne savais pas tout ça. Au fil de mes rencontres, j'ai appris leurs secrets, j'ai apaisé leurs craintes, j'ai apprivoisé leurs fantasmes. J'ai créé la fiche de profil idéale sur plusieurs sites de rencontres, ce qui m'a permis d'aiguiser mes techniques jusqu'à les parfaire. En substance, je me décrivais ainsi : 40 ans, célibataire, à l'aube de sa seconde vie, expérimenté, charmant et charmeur, et parfois même, un peu trop sensible.

Mon orthographe était irréprochable, je m'intéressais à leur mécanique interne, à leur passé, à tous ces détails qui font qu'elles sont ce qu'elles sont aujourd'hui, sans les juger, en les comprenant. J'étais devenu, petit à petit, un expert de la drague, j'avais acquis une maîtrise très poussée de ma sexualité et de la leur.

Au bout d'un moment, comme dans toutes les bonnes choses, je me suis lassé. Les femmes se succédaient et se ressemblaient, elles ne m'apportaient plus la fraîcheur et la nouveauté qui m'avaient tant enivré à mes débuts. C'est Martine qui m'a redonné le souffle qui me manquait. Alors que mes forces commençaient à chavirer dans les méandres du Net, je suis tombé sur sa fiche : « *Martine, la goulue : l'assoiffée de foutre.* » On était à mille kilomètres des profils naïfs des femmes blessées et fragiles qui fleurissaient sur ce site. Elle était trash, cash, direct, à la fois dans sa description et dans les échanges que nous avons eu ensemble. Ses photos étaient crues, sans filtres, complètement pornographiques. Elle ne cherchait pas à masquer son âge, ses quelques rides, ses seins imparfaits.

Elle était d'une liberté à couper le souffle.

Quand nous nous sommes rencontrés la première fois, j'ai cru que j'avais quand même mes chances de la jouer prince dominateur, mais j'ai très vite

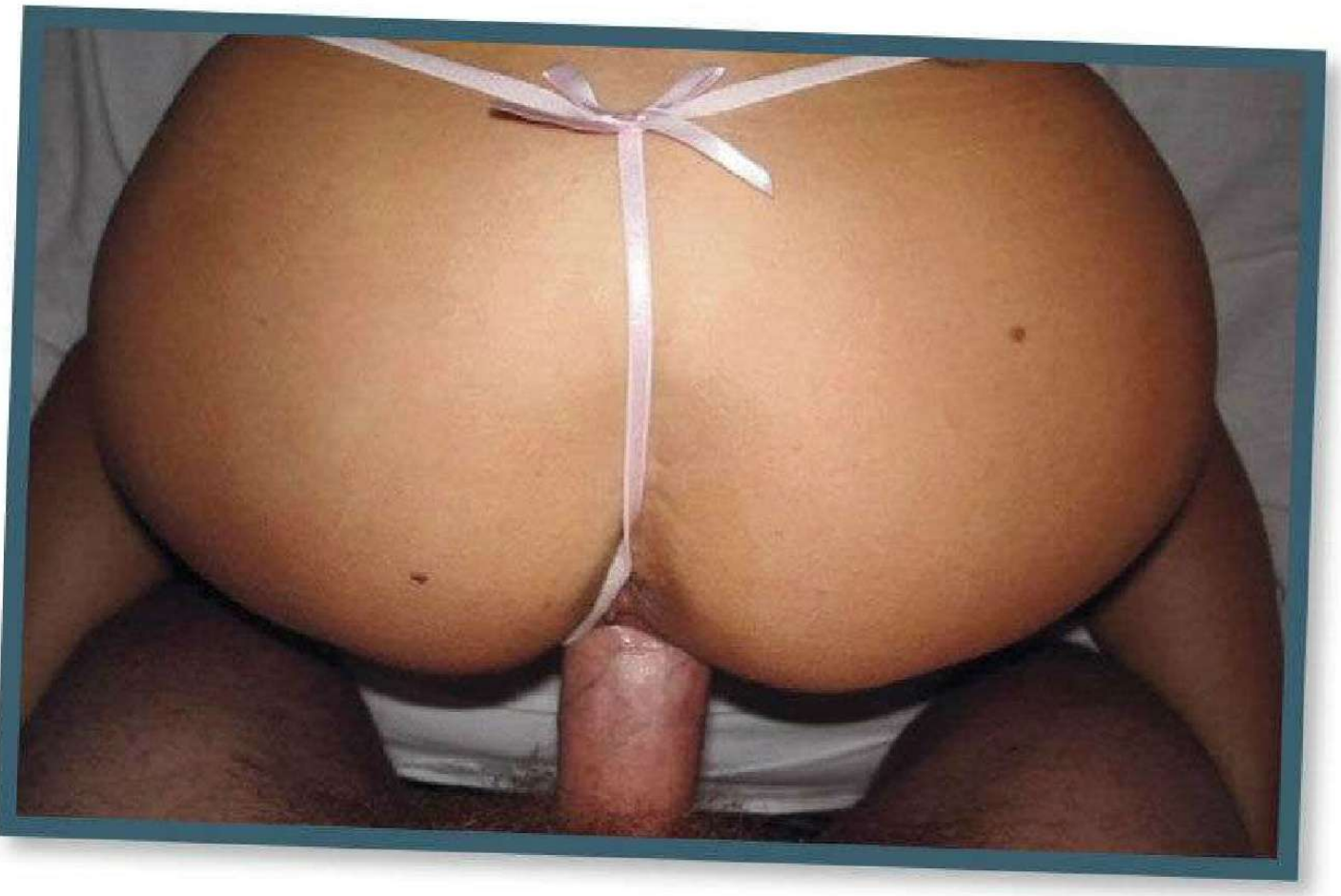

déchanté. Nous avions à peine eu le temps d'échanger un bonjour qu'elle m'a attrapé par la cravate et m'a glissé la tête entre ses cuisses nues, sous sa jupe courte. Pas de mots tendres, pas de caresses rassurantes… J'avais déjà sa cyprine qui dégoulinait lentement sur ma joue. C'est elle qui me voulait, j'étais sa proie.
Je bandais comme un taureau, alors que, bloqué entre ses deux jambes, elle fourrait ses doigts dans ma bouche, tout au fond de ma gorge pour se les enfourner dans la chatte. Elle se tripotait elle-même en se servant de ma bouche comme d'un vulgaire pot de lubrifiant. Je n'arrivais pas à y croire.

Elle s'est ensuite mise à mon niveau et est venue me pomper comme l'assoiffée de foutre qu'elle était. Sa description collait parfaitement à la réalité. Ses mouvements étaient extrêmement précipités, comme un animal mourant de faim et dévorant une bête qu'elle venait d'achever. Mes couilles, mon glands, ma tige, elle essayait d'engloutir l'ensemble en une prise et elle recrachait le tout dans de longs jets blanchâtres. Quand elle a été repue, elle s'est écriée comme un camionneur : « *Maintenant, mets-moi ta bite, salaud !* » Je l'ai retournée à quatre pattes et l'ai pilonnée de ma queue.
J'étais hyperexcité, mais je ne voulais pas éjaculer. J'étais là pour son bon plaisir, au service de ses envies, j'avais bien compris qu'il n'était pas question que je jouisse sans sa permission.
« *Mets-moi ta main, salaud !* » a-t-elle ajouté, naturellement. J'ai hésité un instant. J'ai enfilé un préservatif sur le bout des doigts et je lui en ai enfoncé quatre. Je lui ai avoué que j'avais peur d'aller plus loin, de lui déchirer quelque chose à l'intérieur. Elle s'est contentée de lever les yeux au ciel en me traitant de petite nature. J'ai secoué mes quatre doigts du mieux que je pouvais, le plus

Certains courriers présentent des comportements à risque. Pour votre santé, n'oubliez pas le préservatif !

rapidement et le plus profondément possible. Je caressais ses gros seins en même temps et me branlait face à elle, plus pour l'exciter que pour m'exciter moi-même. Tout son corps était parcouru de secousses énormes et puissantes. Son ventre convulsait, j'ai cru qu'elle était en train d'accoucher.

Enfin, elle a joui dans de longs et rauques beuglements. J'avais l'impression d'avoir abattu une vache agonisante.

Je me suis éloigné d'elle, un peu ému et choqué par la scène qui venait de se dérouler sous mes yeux, si rapidement, entre deux inconnus.

Alors, elle a tendu ses deux bras vers moi pour que nous nous enlacions tendrement. « *Donc, Aymeric, raconte-moi… Tu fais quoi dans la vie ?* » m'a-t-elle demandé, avec une douceur que je n'aurais pu lui soupçonner. Cette réponse, celle que je ne lui ai pas faite, m'est longtemps restée dans la tête sans que je ne trouve le courage de le lui avouer : « *Actuellement, je ne sais pas. Mais je crois bien que je pourrais t'aimer.* »

Aymeric, 45 ans, Toulon.

Quatre mâles pour moi

Bonjour, je m'appelle Polo, j'ai 46 ans et je vous ai déjà raconté un épisode de ma vie dans un numéro précédent, que vous avez intitulé : « *Le Mousquetaire qui distribue.* » Je vous écris à la suite de l'histoire de Luc, 46 ans, publiée dans le numéro 326. Mon histoire s'est passée entre fin 2000 et courant 2006. Je travaillais dans une société à 50 kilomètres de chez moi et dans mon couple, c'était un peu plat. Ma femme était plus mère que femme et elle m'interdisait

ENFIN une solution efficace contre les problèmes d'érection !

1 Vous vaporisez,
2 Vous obtenez une

ÉRECTION IMMÉDIATE !

PAS D'ATTENTE • *Agit pendant des heures*

Si vous recherchez un moyen rapide, sûr et par-dessus tout efficace pour avoir une érection puissante et ferme, alors **Spray X !** est fait pour vous.

Des centaines de personnes dans le monde l'ont testé avec succès

Votre érection est immédiate. Vaporisez simplement un peu de **Spray X !** sur votre pénis et il se raidira sur-le-champ, même si vous n'avez pas eu d'érection depuis des années ! Des essais cliniques le prouvent !

Pas d'attente !

Voyons les choses en face : en tant qu'homme, tout ce que vous souhaitez c'est avoir une érection QUAND VOUS VOULEZ, SANS ATTENDRE et de pouvoir recommencer à faire l'amour PEU APRÈS AVOIR ÉJACULÉ !

Comment est-ce possible ? Grâce à l'extraordinaire découverte du **Spray X !**

Le stimulant sexuel en SPRAY le plus puissant au monde !

Lorsque vous vaporisez ce produit directement sur votre pénis, les agents stimulants qu'il contient entrent en contact direct avec les corps caverneux situés dans votre pénis qui sont à l'origine de l'érection. Ainsi, votre rigidité pénienne sera immédiate.

C'est exactement ce qui va se passer …

Dès cet instant, vous serez capable de faire l'amour aussi longtemps que vous le voulez. Pourquoi ? Parce qu'en plus de ses agents favorisant la stimulation sexuelle, **Spray X !** contient également un ingrédient qui retarde l'éjaculation ! Oui, vous avez bien lu : grâce à **Spray X !**, vous pouvez faire l'amour plus longtemps et avec un sexe plus gros !

Idéal également pour les femmes !

Prenez du plaisir à « exciter» encore plus votre partenaire

Vaporisez **Spray X !** *sur les parties intimes de votre partenaire afin d'engendrer une délicieuse sensation au plus profond d'elle et la rendre beaucoup plus excitée...!!*

Témoignages spontanés d'utilisateurs

« J'ai 73 ans et je fais l'amour 3 fois par jour ! »

« Votre spray est vraiment un produit extraordinaire. Non seulement il est très discret, mais il me permet d'avoir une belle et grosse érection quand je veux ! J'ai 73 ans, et je peux vous dire que je fais l'amour jusqu'à 3 fois par jour ! Ma femme est ravie ! »

« Ma femme et moi utilisons tous les deux Spray X ! »

« Toute ma vie j'ai eu des soucis d'érection et d'éjaculation précoce. Ces problèmes font désormais partie du passé ! Ma femme et moi utilisons **Spray X !** pour un plaisir mutuel intense. Nous pouvons maintenant faire l'amour pendant des heures. Je recommande vivement **Spray X !** à tout le monde ! »

Conformément à la loi «Informatique et Libertés» vous bénéficiez d'un droit d'accès et de rectification aux informations vous concernant. Sauf refus de votre part, ces informations pourront être utilisées par des organismes liés contractuellement avec HD Perform.

Garantie

Nous garantissons de la manière la plus formelle possible que si, pour quelque raison que ce soit, vous n'êtes pas satisfait à 100 % des résultats que vous obtenez avec Spray X !, vous pouvez renvoyer les produits non utilisés en échange d'un remboursement immédiat. Sans avoir à vous justifier.
Garantie écrite et sincère. Michael Ritz

Appelez immédiatement le numéro **GRATUIT**

0805.08.06.05

et rappelez le code promotion PUNI01
du lundi au vendredi 9h - 16h

www.spray-x.fr

Bon pour 2 mois d'essai sans risque

Veuillez compléter & envoyer à : HD Perform
BPM 311511 - RN 18 Les Maragolles - 54720 Lexy

OUI, je souhaite tester, sans risque et autre obligation d'achat de ma part, votre nouvel aphrodisiaque **Spray X !** car vous garantissez que :

Je ne prends aucun risque • J'aurai une **érection immédiate** • Je serai capable de **contrôler mon éjaculation** • Je serai capable de rendre les **orgasmes de ma partenaire** 100 fois plus **intense** • Je ne souffrirai d'**aucun effet secondaire**.

Veuillez m'envoyer :	PUNI01
☐ 3 sprays de **Spray X ! + 2 Sprays gratuits** (la manière la plus économique et la plus efficace de commander) au prix spécial de seulement **69.95 €** (**vous économisez 79.80 €**) **SOIT UN TOTAL DE 5 SPRAYS!**	
☐ 2 sprays de **Spray X ! + 1 Spray gratuit** pour seulement **49.95 €** (**vous économisez 39.90 €**) **SOIT UN TOTAL DE 3 SPRAYS!**	
☐ 1 spray de **Spray X !** (simplement pour tester) au prix spécial de **29.95 €**.	
☐ Emballage et expédition	**4.90 €**
☐ Je souhaite une livraison EXPRESS	**3.00 €**
TOTAL DÛ :	**€**

NOM/PRENOM _____

ADRESSE COMPLÈTE _____

_____

Je préfère régler par :

☐ Chèque (établi à l'ordre de HD Perform)

☐ Carte de crédit

N° CARTE : _____

CRYPTOGRAM : _____ DATE D'EXPIRATION : _____

DATE DE NAISSANCE: _____ SIGNATURE: _____

IMPORTANT : afin de protéger votre vie privée, vos sprays de Spray X ! seront envoyés dans un emballage discret sans marquage. Ainsi personne ne saura, même en ouvrant la boite, que vous utilisez un aphrodisiaque très puissant.

beaucoup de choses au niveau sexuel. Je pouvais à peine la toucher. Elle ne me faisait plus de fellation, et je n'avais pas le droit de la toucher devant les enfants, même une main aux fesses, c'était interdit ; la prison quoi !

J'ai senti deux, quatre, six, puis huit mains qui se promenaient sur mon corps dénudé... Je commençais à me demander qui était là.

J'ai peu à peu sympathisé avec une collègue. On s'est confié l'un à l'autre jusqu'à évoquer la question des rapports sexuels avec nos conjoints respectifs, et c'était galère des deux côtés… Un jour, on a parlé des fantasmes qu'on aimerait réaliser et on s'est dit : « *Pourquoi pas le faire ensemble…* »

Le lendemain, je me suis présenté chez elle. Nous avons fait l'amour comme des bêtes affamées. Puis, par la suite, on a commencé à réaliser les fantasmes de l'un et de l'autre. Elle voulait baiser avec deux hommes rien que pour elle, des sandwichs, des doubles vaginales et essayer la double anale. De toute façon, c'était une vraie cochonne… Elle le disait elle-même !

Cela tombait bien, c'était exactement ce que je recherchais dans ma vie sexuelle à ce moment-là. De mon côté, ça me trottait depuis longtemps d'essayer avec un homme, mais j'avais toujours reculé à la dernière minute. Un jour, en arrivant chez elle, j'ai vu qu'elle m'attendait derrière la porte d'entrée avec un foulard à la main. J'ai dû me mettre nu, et elle m'a bandé les yeux avant de me conduire à la chambre… Je vous précise que c'était le jour d'un de mes anniversaires. J'ai senti deux, quatre, six, puis huit mains qui se promenaient sur mon corps dénudé… Je commençais à me demander qui était là.

On me palpait l'entrejambe. Mon amie m'a demandé de me mettre à quatre pattes sur le lit, et j'ai été très surpris de me retrouver avec une bite devant la bouche pendant qu'une langue me léchait l'anus et que les autres me caressaient le corps ! Elle s'est approchée de mon visage et m'a murmuré à l'oreille : « *Tais-toi et laisse-toi aller…* » Je ne comprenais pas bien… C'est à ce moment-là que j'ai senti un sexe me perforer le rectum avec délicatesse et millimètre par millimètre. J'ai eu l'impression que ce gourdin m'ouvrait comme un morceau de pain pour faire un sandwich.

Quand le gars a été à fond de cale, elle m'a retiré le bandeau. Quelle surprise ! Il y avait là quatre beaux jeunes mâles de différentes tailles et grosseurs de bite, rien que pour moi. Celui qui était planté dans mon fondement n'était autre qu'un ami black avec qui j'avais déjà pris ma maîtresse en sandwich et en double afin de réaliser ses fantasmes. Je ne lui connaissais pas ce penchant bi ! C'est juste pour vous dire qu'avec un peu de confiance et de bonnes relations sincères, tout se passera très bien !

Polo02, 46 ans.

Certains courriers présentent des comportements à risque. Pour votre santé, n'oubliez pas le préservatif !

COUGARS
EN CHALEUR
0892 18 24 20

Elles sucent comme
des déesses au
0892 18 26 62

0892 18 36 63
Baise des petites
ÉTUDIANTES
NYMPHOS

ICI, C'EST
SANS LUBRIFIANT
0899 53 20 22

elles
AVOUENT TOUT !!
0899 53 04 05

+ 40 ANS
elles veulent se faire
DÉFONCER
0899 53 43 33

Espionne
des filles
qui
jouissent !!
0899 02 88 17

VIDANGE-TOI !!
0892 106 106

ENVIE D'ÊTRE
LE JOUET D'UNE
MAÎTRESSE
SANS PITIÉ ??
0899 53 31 11
SMS :
DOMI au 62123

DES MECS
BIEN GAULÉS
T'ATTENDENT
AU
0892 18 66 66

LES PLANS DIRECTS

07 60 21 03 07 JULIE
J'aime les plans baise directs sans blabla avec mecs tous âges, dispo en journée.
PHOTOS : JULIE au 64111*

KELLY 35 ans, brune, coquine, ch. un mec à sucer sans limite. Dispo soir et we.
MON TÉL : 06 17 94 01 97

06 59 18 02 08 HELENE
Cougar 38a divorcée je vis seule et pe recevoir, tu viens qd tu veux et tu me fais ce que tu veux....
PHOTOS : HELENE au 64111*

CASSANDRA, petite nympho qui aime se faire baiser bien com il faut ap ses cours.
MON TÉL : 06 34 21 77 37

06 69 95 05 07 KARINE
Mariée mais je cherche mecs pr plans suce et sodo discrets, âge indifférent.
PHOTOS : KARINE au 64111*

LOLA, blonde 95C, adore s'habiller en infirmière pr jouer avec ta queue bien dure.
TÉL : 06 15 32 65 06

MANON 06 66 13 69 69
j'adore faire jouir des mecs au tél quand mon mari n'est pas à la maison. **PHOTOS**
SMS : MANON au 64111*

VIRGINIE. mon mari est absent, j'ai envie d'être la petite sal... d'un homme.
TÉL : 06 26 82 18 02

LES AUTO-STOPPEUSES DU
SEXE C'EST ICI
0899 53 59 69

CONTACTE LES PLUS BELLES GARCES DE TA RÉGION !
01 72 95 00 21
02 90 71 01 02
03 59 75 04 04
04 88 69 14 14
05 40 13 13 13

0892 18 81 82
TRAV / TRANS
La ligne spéciale...

0891-0892-0893-0899 Service 0,80 € / min + prix appel SMS+ TEL-ON RCS 799369681 - HV RCS 440812436 - Numéros AUDIOTEL 099X XX XX XX : 0,80 € / mn + prix d'un appel - SMS 6XXXX : 0,50 € par SMS hors coût SMS
Pour vous désinscrire envoyez STOP au n° SMS - En obtenant nos services vous autorisez les sociétés HV et TEL-ON ainsi que leurs partenaires à utiliser les données que vous aurez déclarées à des fins commerciales.

le sexe et la plume

Afin de garantir votre anonymat, nous avons décidé de modifier tous les prénoms en signature de vos courriers. Si toutefois vous souhaitez voir apparaître votre vrai prénom, merci de nous le spécifier.

Elles nous racontent

Proposition (sodomite) indécente

Bonjour, moi c'est Lulu, j'ai 31 ans, je suis mariée et j'ai une petite fille. Depuis environ un an, je suis la maîtresse du patron de mon mari qui est comptable dans son entreprise. À un moment donné, mon homme a failli perdre son emploi, cela aurait été une catastrophe pour nous… Alors j'ai pris rendez-vous avec son employeur. Je comptais lui expliquer nos problèmes et peut-être l'attendrir. J'ai pris une journée de congé et je me suis rendue à son domicile à onze heures du matin, un vendredi.

Comme il faisait beau, j'avais mis une petite jupe d'été, un chemisier blanc, des chaussures plates et j'avais les jambes nues. Arrivée chez lui, je me suis trouvée face à un homme élégant d'une cinquantaine d'années. Il m'a offert un apéritif, nous l'avons pris au salon, assis tous les deux sur le canapé. Il m'a écoutée, moi et mes soucis. Il ne me semblait pas très réceptif, je sentais que nous n'allions pas trouver de solution… J'ai commencé à le supplier. Il a tout simplement demandé ce qu'il aurait à y gagner. C'est le moment qu'il a choisi pour poser une main sur ma jambe. J'étais pétrifiée, je ne savais pas comment réagir.

Après avoir totalement ôté mon chemisier, ses mains et sa bouche se sont approprié ma poitrine.

Son autre main est venue sur ma nuque. Il m'a attirée vers lui et a posé ses lèvres sur les miennes. Sans savoir pourquoi, j'ai répondu à son baiser, malgré moi.

C'est devenu fougueux. Il a glissé une main sous ma jupe et l'a remontée jusqu'à mon slip. Il a massé mon sexe et ses doigts se sont faufilés sous le tissu. Il a touché mes poils abondants et frisés. J'ai mollement protesté quand j'ai senti qu'il cherchait à me retirer ma petite culotte rouge. Il a remonté ma jupe encore plus haut, jusque sur mon ventre. J'avais honte, mais je me suis contentée de tourner la tête. Il a écarté mes jambes et, bientôt, ses doigts ont vraiment fouillé mon sexe. Il m'a fait jouir une première fois. Je devais être toute rouge de honte !

Il a mis sa tête entre mes jambes. Sa langue m'a menée une deuxième fois à l'orgasme. J'avais honte parce que je n'avais rien fait pour l'arrêter réellement… Il a recommencé à m'embrasser. Le plus naturellement du monde, il a déboutonné mon chemisier. Mes seins se sont bien vite baladés à l'air libre. J'ai les seins hauts et fermes, avec de petites aréoles et mes tétons sont assez gros. Ils étaient tout gonflés, durs et sensibles ! Après avoir totalement ôté mon chemisier, ses mains et sa bouche se sont approprié ma poitrine.

Je me sentais envahie. Il s'est levé, il a baissé son pantalon. Sa bite tendue s'est dressée devant moi. J'étais captivée par la scène, tout en y participant ! Il a présenté son engin à ma bouche. Je l'ai avalé. Il bandait tellement dur ! Je l'ai embouché et j'ai pompé. Je l'entendais gémir. Après quelques succions, il m'a relevée et il a défait totalement ma jupe. Je me suis retrouvée toute nue face à lui.

Il m'a allongée par terre, sur le tapis. Il s'est allongé sur moi, la bite tendue. Je l'ai regardé, complétement fascinée. Il m'a pénétrée d'un seul coup jusqu'à la garde. Je l'ai ceinturé avec mes jambes. Une farandole incroyable a commencé pour moi. J'ai joui je ne sais combien de fois ! Et lui, très maître de son corps n'était pas encore venu, alors qu'il m'avait donné tous ces orgasmes qui me laissaient pantelante. Je mouillais de plus en plus fort, et lui, il s'amusait à jouer avec mes nerfs. Il se retirait complétement pour mieux enfoncer sa bite sur toute la longueur dans la seconde qui suivait.

Sa queue me donnait des frissons. J'étais vraiment pleine de son sexe. Je m'accrochais à lui. Je gémissais de plus belle, je me donnais totalement à lui. J'oubliais tout, et il m'arrachait des cris de jouissance chaque fois qu'il touchait le fond de mon ventre. Soudain, j'ai senti sa lance exploser en moi. J'ai été secouée par l'intensité de sa décharge.

Il s'est retiré de ma pauvre fente. J'en ai pleuré tellement j'étais perdue. Il était très gêné. Il ne savait plus quoi faire. Il m'a avoué qu'il avait très peur de ma réaction, en fait. Je l'ai rassuré en lui expliquant que je pleurais parce que je n'avais connu que mon mari et que c'était la première fois que je le trompais. Mais surtout je n'avais jamais connu une telle jouissance jusqu'à ce jour. J'ai dû lui avouer qu'avec mon mari, c'était une fois par mois (et encore), vite fait. Lui, sa femme avait dix ans de plus que lui, alors ce n'était pas terrible non plus.

Nous avons pris une douche ensemble et déjeuné dans un restaurant oriental. Il s'est révélé être un compagnon charmant. Il m'a demandé si j'étais libre après. J'ai répondu que oui. Nous sommes retournés chez lui. Il m'a fait mettre à quatre pattes après m'avoir déshabillée.

Il voulait me sodomiser. Je lui ai fait savoir que c'était ma première fois. Je me suis cambrée à fond avec mes deux mains qui tiraient mes fesses pour lui ouvrir le passage. Il a pris de la mouille de mon sexe avec ses doigts pour m'enduire la rondelle. J'ai senti sa queue se poser dessus. Il a forcé l'entrée, mais tout doucement. Ma petite porte a cédé. J'ai mordu l'oreiller. Au bout de la deuxième saillie, il est franchement entré en moi. J'ai poussé un petit cri. Il s'est immobilisé. Il est resté en moi, comme ça pendant quelques instants. Ensuite, il a repris des va-et-vient très lents et sexy. Mon fondement s'élargissait. La douleur disparaissait progressivement sous les assauts du plaisir. C'était difficile à expliquer.

Il a forcé l'entrée, mais tout doucement. Ma petite porte a cédé. J'ai mordu l'oreiller. Au bout de la deuxième saillie, il est franchement entré en moi.

Il m'a pris les bouts de seins et les a fait rouler entre ses doigts. De mon côté, je me branlais le clito et je jouissais en resserrant mon anneau froncé…

Ce qui a eu pour effet de le faire jouir. Qu'est-ce qu'il m'a lâché dans le cul ! Eh bien, franchement, j'étais très heureuse. En plus, j'aime me faire arroser copieusement. Nous sommes tombés anéantis sur le lit. Cet après-midi-là, il m'a pris trois fois l'anus. Mon cul était en

Certains courriers présentent des comportements à risque. Pour votre santé, n'oubliez pas le préservatif !

feu. Depuis ce jour, tous les mercredis, je dépose ma fille au sport et ensuite, je cours le rejoindre pour un après-midi de baise… et mon mari n'a pas perdu son emploi.

Lulu, 31 ans, Bretagne.

Nouvel An, nouvel amant

COURRIER AVEC PHOTOS

Bon déjà, si je veux être tout à fait honnête dans cette lettre, je dois vous avouer que j'ai toujours eu peur de cette première fois. Peur que ça fasse mal, peur que ce ne soit pas le bon, peur que je ne sache pas y faire. J'avais plusieurs copines qui avaient déjà franchi le cap, mais moi, je n'avais jamais osé… Et je n'ai même jamais osé leur en parler ! Je leur avais déjà menti en leur disant que je n'étais plus vierge, pour ne pas passer pour la sainte-nitouche du groupe, mais en fait c'était faux. Et plus elles me parlaient de leurs conquêtes respectives, plus ça me stressait.

Heureusement, aujourd'hui, j'ai réussi à franchir le cap, et ça s'est vraiment bien passé ! C'était avec Thibaud, le meilleur pote de mon frère, le soir du Nouvel An. Mon frère avait invité tous ses copains à la maison, on était tous un peu éméchés par l'alcool, et une fois que minuit a sonné et que le champagne a fait effet dans nos veines, toute la bande de joyeux lurons a décidé d'aller choper de la nana en boîte. De nature un peu timide, j'ai décidé de rester seule à la maison. De toute façon, je sentais bien que je n'avais pas ma place parmi eux. Mon frère a refusé que Thibaud les accompagne, il tenait à peine debout et n'arrivait pas à articuler une phrase cohérente. Il m'a demandé d'aller le coucher dans son lit en surveillant bien qu'il ne vomisse pas sur les draps. J'ai

aidé Thibaud à monter l'escalier jusqu'à la chambre de mon frère, ce qui n'était pas une mission très facile, il était assez lourd et basculait dangereusement d'avant en arrière. Une fois arrivé à destination, il m'a remerciée chaudement… Puis il s'est mis à pleurer. « *Je suis trop nul, j'ai trop bu, les autres ne veulent plus de moi…* » Enfin de ce que j'en ai compris. On aurait vraiment dit un enfant, et ça m'a attendrie ! Bien que je sache pertinemment que sobre, il ne se serait jamais permis de montrer un signe de faiblesse, je dois bien avouer que cela m'a donné envie de me donner à lui. Je me suis dit qu'il ne s'en rappellerait peut être pas le lendemain…

J'ai soulevé mon tee-shirt pour lui montrer mes seins. Il est venu les téter, je sentais bien que ça lui faisait du bien. Curieusement, j'ai aperçu une grosse bosse à travers son boxer (il avait retiré son jean en se mettant au lit), je suis venue la masser. Il bandait comme un taureau ! Peut-être qu'il n'était pas si bourré que ça, et que ce n'était qu'une comédie pour se retrouver seul avec moi ?
Je n'ai pas osé remettre son petit jeu en question et je suis venue l'embrasser fougueusement. Il m'a tenue fermement par les cheveux en appuyant fortement ses lèvres contre les miennes. Son haleine chargée m'a tout de suite incitée à me décaler sur une autre partie de son corps. Je suis descendue sucer sa bite. Il en avait une pas trop grosse, je me suis dit que ce serait l'idéal pour une première fois. J'ai bavé dans mes mains et je suis venue lubrifier toute sa queue. Il a un peu peiné à trouver mon trou mais il y est allé tout doucement. Je pense qu'il a deviné que c'était la première fois pour moi, même si je ne lui avais rien dit à ce sujet… ou alors il était trop bourré pour remuer plus vite ! Bref, moi je l'ai vécu comme un moment très tendre, très lascif. Nos gestes étaient mesurés et l'on se regardait dans les yeux. À un moment, j'ai cru entendre un bruit de porte, alors

Certains courriers présentent des comportements à risque. Pour votre santé, n'oubliez pas le préservatif !

je suis vite sortie de la chambre de mon frère, laissant Thibaud la bite à l'air, sans qu'il finisse.
C'était une fausse alerte mais quand je suis entrée dans la chambre retrouver Thibaud, il ronflait sur l'oreiller… Je suis donc allée me coucher.
Le lendemain au petit déjeuner, nous nous sommes retrouvés tous les trois, Thibaud, mon frère et moi, à manger nos céréales en silence. Mon frère était rentré vers 6 heures du mat (sans que je ne l'entende) et s'était allongé sur le canapé du salon. Aujourd'hui, je n'ose toujours pas lui raconter l'histoire, j'ai peur de sa réaction. Son meilleur ami bourré qui déflore sa petite sœur, vous pensez qu'il va bien le prendre ?

Lucie, 21 ans, Toulouse.

Un amour fétichiste

COURRIER AVEC PHOTOS

Bonjour à toute la rédaction et aux lecteurs d'*Union* ! Moi c'est Camille la baroudeuse, 31 ans. Ce que je fais le mieux dans la vie ? Les photos et le sexe ! Des premières j'en ai fait ma profession, du deuxième j'en ai fait ma passion. Je passe ma vie à bourlinguer d'un pays à l'autre pour le compte de grands magazines (mais pas *Union*, malheureusement), et à prendre des photos. Portraits, guerres, paysages… j'excelle en tout. J'aime ce que raconte une photo, et l'interprétation libre qu'elle propose.
Alors que j'étais en reportage au Portugal pour dix jours, j'ai fait la rencontre d'Abel, un beau local qui parlait bien le français. Je l'ai rencontré au bar en face de mon hôtel trois étoiles que m'avait payé l'organisme de presse. Depuis notre rencontre, le troisième jour, jusqu'à mon départ, il a passé toutes les nuits dans mon lit.
Ce n'est pas la première fois que je ramène des locaux dans ma chambre, à vrai dire, c'est presque devenu une habitude. Je suis toujours par monts et par vaux et je n'ai pas la possibilité de construire une relation de couple durable en France. Tous les mecs à qui j'ai essayé d'imposer une relation en pointillé se sont vite tirés. Bref, ce mode de vie me convenait très bien, encore plus quand Abel passait sa langue chaude et sensuelle sur le capuchon de mon clito.
« *Plous vite ? Plous doux ?* » J'adorais l'accent des étrangers lorsqu'ils essayaient de parler ma langue, c'était très attendrissant…
Abel avait cette douceur dans ses gestes, cette gentillesse naturelle. Même la pénétration d'Abel était d'une suavité inégalée. Il badigeonnait sa tige et le bout de son gland d'une tonne de lubrifiant, en mettait tout autant dans les tréfonds de mon sexe, et poussait millimètre par millimètre son énorme engin pour qu'il arrive à destination. Une fois que l'énorme container était bien calé, en place, et que ma chatte était au bord de l'implosion, il le retirait en appuyant sur le haut de ma paroi, de façon à ce que je sente chacun de ses glissements. Il me tenait fermement les hanches en même temps pour maîtriser l'intégralité du coït. Je peux vous dire que coincée dans la poigne d'Abel, une anguille géante vous sabrant de l'intérieur, vous êtes réellement au septième ciel.
Un soir, alors que mon appareil photo était posé sur ma table de chevet, Abel m'a demandé s'il pouvait nous prendre

Certains courriers présentent des comportements à risque. Pour votre santé, n'oubliez pas le préservatif !

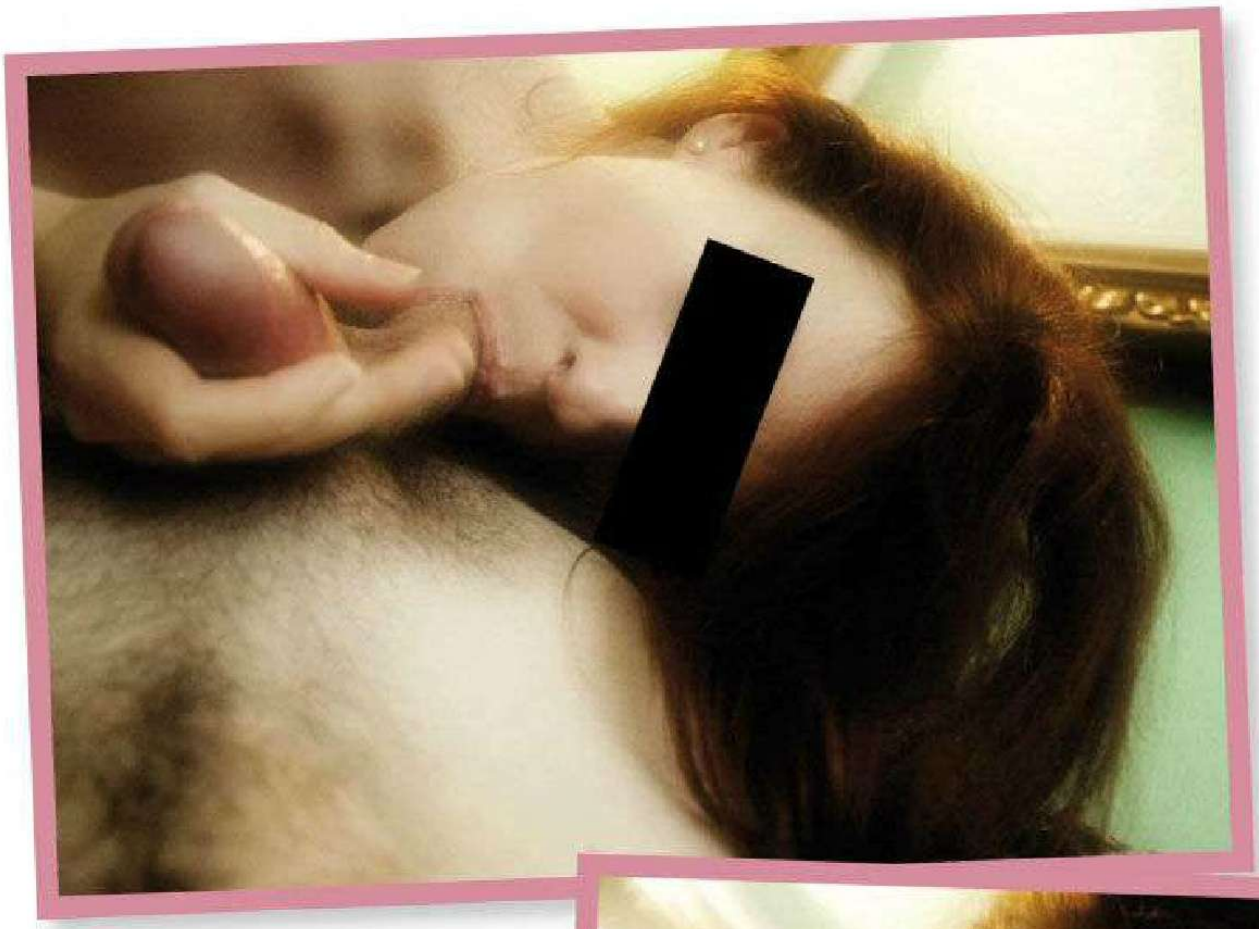

en photo. J'ai accepté, j'adorais que mes coups d'une nuit immortalisent nos instants lubriques. Abel m'a demandé de lui gober fermement les couilles et de bien tirer sur sa queue. Je m'y suis attelée, répondant à la moindre de ses exigences sur la mise en scène. C'était lui le professionnel, je le laissais faire. Les cheveux à gauche ? OK. La main entourant complètement le sexe ? OK. Plus de bave sur les couilles ? Pas de souci ! J'avais des poils plein la bouche mais ce shooting photo improvisé m'amusait réellement.

Je le branlais tendrement, pendant que lui, inébranlable, continuait inlassablement à appuyer sur le déclencheur de l'appareil photo. Au fur et à mesure que son sexe grossissait entre mes doigts, il me posait plein de questions techniques, comme un bon élève. « *C'est quoi le*

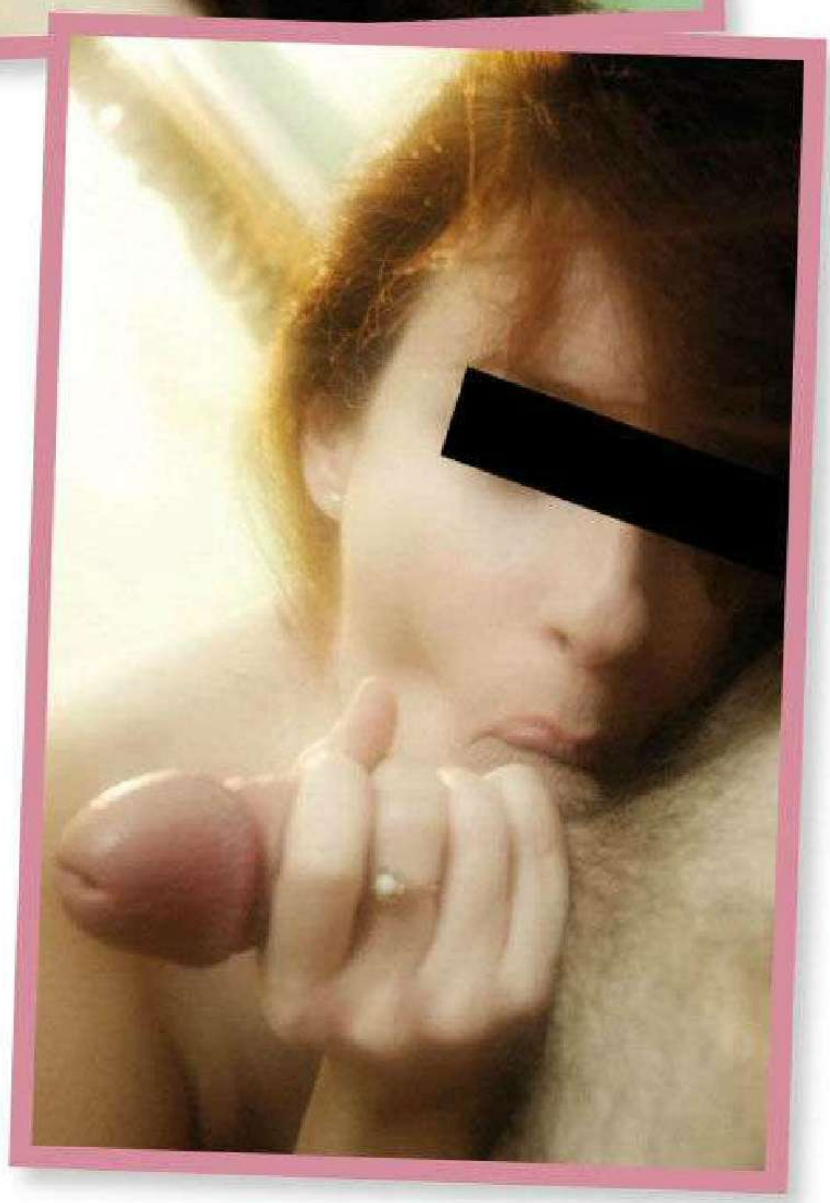

netechangisme.com

LIBERTÉ, ÉGALITÉ, SEXUALITÉ

MOT COMPTE TRIPLE
LETTRE COMPTE DOUBLE
MOT COMPTE TRIPLE
LETTRE COMPTE TRIPLE
LETTRE COMPTE TRIPLE
MOT COMPTE DOUBLE
S S E
LETTRE COMPTE DOUBLE
B
MOT COMPTE DOUBLE
M
LETTRE COMPTE DOUBLE
C O U P L E
LETTRE COMPTE DOUBLE
MOT COMPTE DOUBLE
O
N
MOT COMPTE DOUBLE
N E T E C H
LETTRE COMPTE TRIPLE
N I
LETTRE COMPTE DOUBLE
E
LETTRE COMPTE DOUBLE
I S O U
U
LETTRE COMPTE DOUBLE
MOT COMPTE TRIPLE
E N O R G A S M E
M
LETTRE COMPTE TRIPLE
O
LETTRE COMPTE TRIPLE
MOT COMPTE DOUBLE
B
MOT COMPTE DOUBLE
D
É L E C T A T I O N
LETTRE COMPTE DOUBLE
E
LETTRE COMPTE DOUBLE
LETTRE COMPTE DOUBLE
M
LETTRE COMPTE TRIPLE
LETTRE COMPTE TRIPLE
I
MOT COMPTE DOUBLE
MOT COMPTE TRIPLE
LETTRE COMPTE DOUBLE
E
MOT COMPTE TRIPLE

draps, et, bien évidemment, l'objectif de l'appareil photo. « *Scouzi* » m'a-t-il dit, gêné, en essuyant son foutre avec un bout de drap sur mon appareil. Nous avons ensuite passé la soirée enlacés dans les bras l'un de l'autre, et, quelques jours après, je suis rentrée en France.

En développant les photos, je me suis rendue compte qu'au-delà d'être un bon coup, Abel avait aussi un sens de l'image hors pair.

Je me permets donc de vous les envoyer pour qu'elles

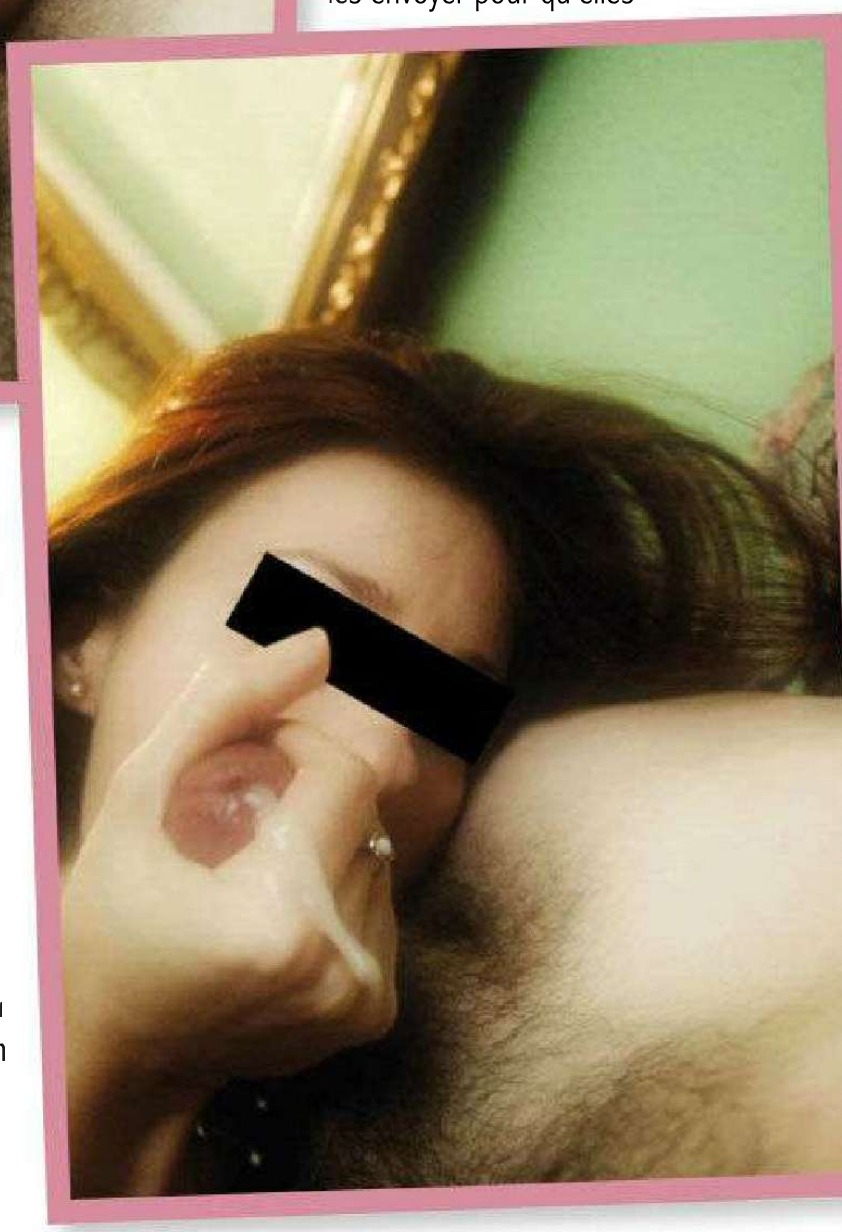

bouton pour avoir plous de loumière ? Pourquoi tout est parfois flou ? C'est pas le bon objectif ? » Son sexe était turgescent, il allait m'en foutre partout, mais lui, pas inquiet du tout, continuait sa découverte technique comme si sa bite et son esprit étaient totalement séparés l'un de l'autre. Sentant le sperme monter de ses couilles, j'ai pressé à la base pour essayer de retenir l'éjaculation imminente. Rien à faire. Il m'en a mis partout sur la main, les

figurent dans votre magazine et je pense, prochainement, en exposer certaines lors d'une expo en galerie.
Ça aurait du succès, vous ne pensez pas ?

Camille, 31 ans, Paris.

Doublette au camping

J'ai 27 ans et mon mari 28, nous nous connaissons depuis trois ans et profitons de nos vacances pour nous lancer des défis de cul. Nous voyons cela comme un jeu qui nous excite. Cela a commencé par de l'exhibition de plus en plus poussée… Cette année nous avons testé le plan à trois.
Cet été, lors de nos vacances dans les Landes, nous avons loué un mobil-home et sympathisé avec nos voisins de camping. Un matin, les deux hommes sont partis faire un tour en vélo. Aliénor, la femme du voisin, m'a proposé d'aller au marché avec elle, mais j'ai refusé, je préférais rester tranquillement au camping, car cela serait justement l'occasion de lancer un plan cul, je le sentais.
Les hommes étaient partis de bonne heure et sont rentrés en milieu de matinée, j'en étais encore au petit déjeuner, vêtue simplement d'un tee-shirt assez court, sous lequel pointaient mes seins, et d'une petite culotte transparente. Nous avions soigneusement choisi cette tenue. Ils se sont attablés, je leur ai proposé un café et je me suis levée en disant que j'allais mettre quelque chose de plus correct sur moi. Ils m'ont répondu en chœur avec un petit sourire : « *Surtout pas !* » Le plan commençait à marcher. Je suis donc restée en petite tenue et j'ai préparé les cafés. Je sentais deux paires d'yeux sur mes fesses. Quand je me suis retournée, ils avaient des sourires complices, je leur ai demandé ce qui les faisaient marrer. Brieuc a répondu : « *On adore ton petit cul.* » Mon mari, Laurent, a ajouté : « *Il est tellement plus beau sans culotte !* » Comme j'étais occupée à l'évier, je ne l'ai pas vu venir… Il a descendu ma culotte jusqu'à mes pieds ! Je suis restée quelques instants ainsi, ils rigolaient et louaient les charmes de mon cul magnifique. Je les ai remerciés du compliment et, devant leurs airs machos, j'ai joué la provoc en ajoutant, ingénue : « *Et maintenant, je fais quoi ?* » Ils se sont regardés, hilares. Je voyais déjà deux grosses bosses se former dans les shorts… Mon mec a tranché : « *Tu nous sers le café, avec du sucre… Mais sans culotte !* » J'ai éjecté ma culotte du bout du pied et je suis venue les servir, la chatte à l'air. Ils ne disaient plus rien, les yeux rivés sur mon sexe, sur ma petite touffe.
Laurent m'a caressée, il a fait glisser un doigt dans ma chatte et a dit à Brieuc qu'il pouvait faire pareil, mais il n'osait pas. Alors c'est moi qui lui ai pris la main pour la guider vers mon entrejambe.
J'ai écarté les cuisses. Laurent me manipulait le sexe par l'arrière et Brieuc par l'avant, leurs doigts se faufilaient dans ma fente trempée.
Je leur ai proposé : « *J'enlève vos shorts ou vous les enlevez tout seuls ?* » Laurent a retiré le sien, puis Brieuc, hésitant, en a fait de même. Deux magnifiques bites en pleine érection et en toute liberté dressées devant moi… Hmmm ! Ils étaient morts de rire en brandissant leurs engins qui étaient très différents, celui de Laurent que je connais bien est assez gros et plutôt court alors

que celui de Brieuc est fin et long. J'ai applaudi : « *Bravo, les gars, elles sont superbes !* »
Ils étaient superchauds, et cela me dépassait maintenant. Ils se branlaient devant moi et me demandaient de les sucer. Je sentais ma chatte qui ruisselait de mouille, j'avais très envie de ces deux bites, mais comment me sortir de là sans passer pour une salope ? « *OK, attendez, je suis d'accord pour vous faire plaisir, mais j'ai trop honte ! – Mais non ! Personne ne le saura,* a répliqué Laurent, *ça restera entre nous, promis ! – Bon, OK, mais bandez-moi d'abord les yeux…* »
Ils ont trouvé en un temps record un ruban noir et m'ont bandé les yeux, je ne voyais vraiment plus rien. Puis j'ai senti des frôlements sur moi, des mains me caressaient les seins, les fesses, le sexe, ils m'ont allongée sur le lit. Je me laissais complètement faire, les gestes d'abord hésitants sont devenus plus précis, je sentais des doigts me fouiller, puis un sexe a franchi ma bouche, il était fin… C'était celui de Brieuc, je l'ai sucé avidement, ensuite ce fut au tour de Laurent. Brieuc était maintenant en train de me brouter le minou en me mettant un doigt dans le derrière.
J'essayais de deviner qui me faisait quoi, et cela m'excitait énormément. Soudain j'ai senti un sexe me pénétrer avec douceur. Brieuc était en train de me baiser devant mon mari. Il m'a pilonnée pendant un moment, puis a laissé la place à Laurent qui m'a baisée à son tour en me traitant de salope. Je lui répondais : « *Oui ! Oui !* » à chaque coup de bite ! J'étais sur une autre planète, complètement abandonnée au plaisir. Ensuite, ils m'ont retournée sur le ventre, le cul bombé en arrière. Laurent est passé sous moi et m'a rempli la chatte dans cette position, j'attendais la suite avec appréhension. Malgré quelques tentatives, Laurent n'a jamais eu droit à mon petit trou, car son sexe trop gros ne parvenait pas à se faufiler. J'ai senti qu'on m'appliquait un corps gras sur le petit trou. Un doigt s'est aventuré, sans aucune difficulté, puis deux… J'ai senti qu'on montait sur le lit et j'imaginais la position que prenait Brieuc. J'attendais cela, j'ai tendu mon cul et j'ai reçu sa bite sans aucun problème. Je la sentais profondément. Je me faisais baiser par les deux trous, un plaisir énorme ! J'ai joui comme jamais.
Nous sommes revenus de vacances sans avoir l'occasion de recommencer et, très bizarrement, l'amour entre mon mari et moi n'a jamais été aussi fort. Ces expériences en toute complicité nous rapprochent. Nous en gardons un excellent bon souvenir. Vivement la prochaine !

Cynthia, 27 ans, Angoulême.

Un amour fétichiste

COURRIER AVEC PHOTOS

Bonjour chers lecteurs. Merci pour vos beaux récits que nous prenons beaucoup de plaisir à lire, Matthieu et moi. Je sais que chacun à sa sexualité et je voulais vous faire part de la nôtre qui me semble est un peu à part.
Je connais Matthieu depuis mes 18 ans, on s'est rencontrés durant le bac, il était venu passer des épreuves dans mon établissement, il venait d'un lycée de la même ville que moi et il était un

Certains courriers présentent des comportements à risque. Pour votre santé, n'oubliez pas le préservatif !

peu perdu. Je l'avais aiguillé dans les labyrinthes de notre bahut, et, pour me remercier il m'a demandé s'il pouvait m'embrasser sur la bouche. Il était vraiment craquant, et je n'ai pas hésité longtemps avant d'accepter.

Depuis, nous sommes devenus inséparables. C'est avec lui que j'ai eu mes premières expériences sexuelles, et dès le début, il a témoigné un fort intérêt pour mes pieds. Nous découvrions l'intégralité du corps de l'un et de l'autre, explorant nos sexes, nos zones érogènes, nos fluides, mais c'est vraiment mes pieds qui l'obnubilaient. Nous organisions souvent des séances de vernis où il me peignait les ongles avec les couleurs qu'il préférait. Il aimait particulièrement le rouge vif mais, parfois, il m'accordait un rose pâle ou un bleu, quand l'envie lui prenait. En neuf ans de relation, j'ai accumulé une cinquantaine de chaussures de luxe, ce sont des cadeaux et il avait beaucoup de plaisir à me les offrir.

Ce qu'il préférait ? Que je le branle avec mes pieds. Il savourait avec délectation la sensation de mes orteils pétrissant sa bite comme une baguette bien chaude. Il fallait aussi que je lui marche sur les couilles et sur le haut des cuisses. Mais ça, je ne le lui accordais que lorsqu'il s'était bien comporté.

Car avant, il y avait souvent une partie massage, où à l'aide d'une huile il caressait tout mon corps endolori par mes longues journées de travail et terminait, bien évidemment, par mes pieds.

Alors, quand il voyait que j'étais totalement détendue, il les suçait et les léchait tendrement, orteil par orteil. Il aime tellement prendre soin de moi que

je pense que c'est ça qui a fortifié notre couple.

Il me pénètre aussi, parfois. Mais je préfère quand il me masturbe et qu'il me fait jouir en caressant mon clitoris. Nous pouvons nous allonger sur le lit et passer des après-midi à jouir l'un et l'autre sans qu'il n'y ait de pénétration. Nous organisons parfois des scénarios particuliers. Typiquement, la semaine dernière, je jouais les divas et je lui avais listé tout un programme de tâches à accomplir très rapidement. Il fallait qu'il fasse la vaisselle tout nu, qu'il range et nettoie toutes mes chaussures, qu'il me fasse prendre un bain, etc. Et s'il était un peu négligeant, il recevait une petite tape dans les couilles.

Nous inversons les rôles aussi parfois, mais c'est plutôt dans la configuration où il est à mes pieds que nous nous sentons le mieux, lui comme moi.

Bref, cette sexualité un peu alternative fait partie intégrante de notre vie de couple, et nous avons parfaitement appris que nos jeux sexuels n'avaient aucun impact sur notre vraie personnalité dans notre vie quotidienne.

J'en profite pour embrasser bien fort mon Titi d'amour et j'ai hâte de fêter nos dix ans ensemble. Dix années merveilleuses faites de rire, de complicité et de tolérance, merci d'avoir vécu ça avec moi !

Sarah, 27 ans, Bretagne.

LE TÉLÉPHONE ROSE
DE MARIE LOU ET SES COPINES

ELLES RÉALISENT TOUS TES FANTASMES

0892 650 222

www.telephonerose-telrose.com 0 892 650 222 Service 0,40 € / min + prix appel

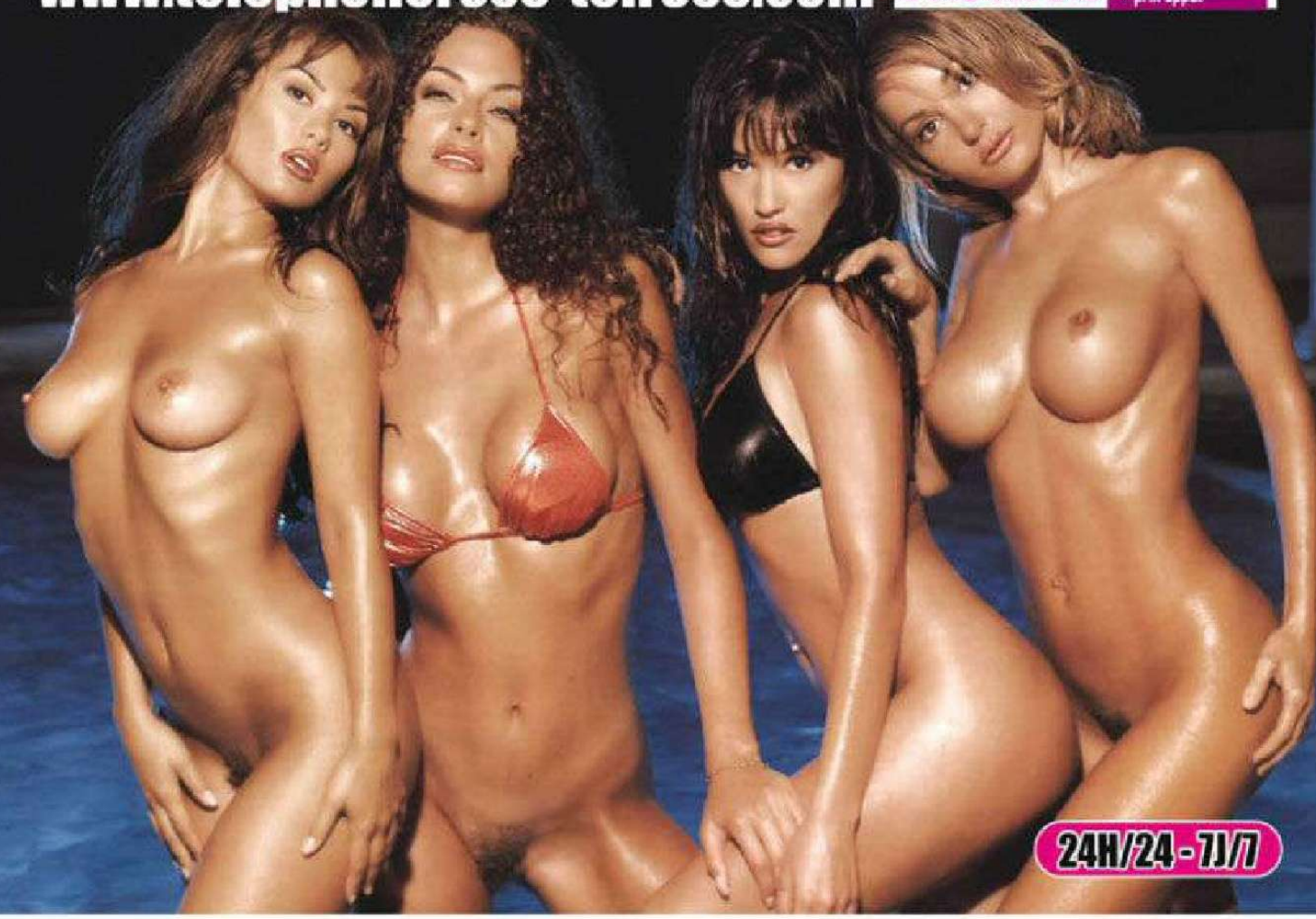

24H/24 - 7J/7

WWW.DIAL-PRIVE.FR

Service de dialogue coquin 24h /24 complètement anonyme. Paiement automatisé par CB 8€ les 10mn puis 1€ par mn supplémentaire

connecté directement avec l'hôtesse de ton choix

NOUVEAU ! PAIEMENT SUR NOTRE SERVEUR VOCAL :

01 77 62 04 84

Pipes et vin

Mon amour, je suis tellement heureuse de te connaître aujourd'hui. Et dire qu'il y a dix ans, si nous n'étions pas allés au ski tous les deux, notre histoire n'aurait jamais vu le jour. Te rappelles-tu encore ce mois de février 2006 sur les pistes de La Norma ?

Il y a dix années de cela, à l'aube de mes 23 ans, je suis partie pour la première fois skier avec des amis. Je venais d'un milieu plutôt défavorisé, et, bien que n'en ayant jamais réellement souffert, nous partions très peu en vacances. C'est avec ma première paye que je me suis offert cette semaine magique qui a changé ma vie. Nous étions un groupe de dix potes à avoir loué un chalet gigantesque. C'est Jennifer, ma meilleure amie du lycée, qui m'avait proposé de l'accompagner et d'intégrer ces nouveaux potes de la fac. Moi, je ne connaissais personne.

Éric, mon chéri actuel, n'était pas du tout celui que je convoitais à l'époque. Je n'étais d'ailleurs pas vraiment célibataire au moment des faits mais pouvons-nous vraiment considérer une amourette de 23 ans comme quelque chose de sérieux ? Bref, je n'étais pas tout à fait dispo, et Éric était vrai-

Piste rose... chaud

ment le petit con (disons les choses honnêtement) de la bande. Il a tout de suite essayé de me draguer lourdement, et je fuyais sa présence le plus possible, même si je m'entendais bien avec le reste du groupe.

À mes débuts sur la neige, j'ai essayé de suivre le rythme de mes petits camarades beaucoup plus expérimentés que moi. Résultat ? Au bout de la troisième piste de ski descendue, mes skis ont louché l'un sur l'autre, j'ai fait un roulé-boulé digne d'une scène des plus comiques de Benny Hill, et par la même occasion, je me suis tordu le genou en bonne et due forme.

Impossible de continuer une quelconque activité sportive après ça. *Game over.*

J'ai donc passé le reste de la semaine à attendre mes nouveaux amis toute la journée, en lisant la presse locale. C'était le pied intégral !

Éric s'essoufflait beaucoup plus vite sur les pistes et rentrait toujours avant les autres. C'est comme ça que nous avons appris à faire connaissance. Il m'a expliqué qu'en ce moment ce n'était pas tout rose dans sa fa-

mille, et qu'il était très content de pouvoir souffler un peu en vacances avec nous. Ça lui faisait une bouffé d'oxygène. Après ses révélations, j'ai arrêté de le voir comme un ours mal léché qui avait besoin d'être le centre de l'attention, mais comme un homme en souffrance.

Il me sommait de la gober entièrement et d'y faire entrer aussi les couilles, en forçant un peu.

Il me faisait rire, il me distrayait, il débattait de beaucoup de choses avec moi. Bref, de fil en aiguille, et la chaleur du chalet aidant, nous avons commencé à nous tripoter tendrement et à nous embrasser. Il savait que j'avais un copain par ailleurs mais il s'en foutait, ce n'était pas sérieux entre nous. Nous touchions aux joies du sexe sans le poids d'avoir une vie de couple, c'était léger, joyeux, bref, un souvenir très sympa.

Par rapport à mon précédent petit copain, il était beaucoup plus entreprenant, et j'ai approfondi mon expérience sexuelle ! Par exemple, il aimait beaucoup que je le suce, mais n'hésitait pas à bien m'enfoncer la tête sur sa queue. Il me sommait de la

gober entièrement et d'y faire entrer aussi les couilles, en forçant un peu. Il aimait ma bouche de suceuse et n'hésitait pas à me guider s'il n'y avait pas assez de bave ou si mon poignet faiblissait.

Il ne m'a jamais pénétrée, je ne voulais pas trahir l'homme qui m'attendait à la maison. Mais je me rappelle encore que c'était un as de la masturbation ! Il avait une technique toute particulière : avec une de ses mains il écartait bien grand mes lèvres et avec sa seconde main il frottait doucement, puis de façon plus énergique mon clito. Il prenait bien soin de lubrifier le tout, avec sa salive ou le reste d'un tube qu'il avait emporté avec lui. Je ne savais pas que les préliminaires pouvaient nous faire décoller à ce point, mais c'est avec lui que je l'ai appris ! En rentrant de mes vacances, je peux vous dire que j'ai tout de suite quitté mon mec et que j'ai retrouvé mon Éric moins d'une semaine après.

Il avait une technique toute particulière : avec une de ses mains il écartait bien grand mes lèvres et avec sa seconde main il frottait doucement, puis de façon plus énergique mon clito.

Depuis nous ne nous sommes plus jamais perdus de vue, et c'est une histoire qui dure et durera longtemps !

Je t'aime mon amour, très bonne Saint-Valentin !

Marie, 33 ans.

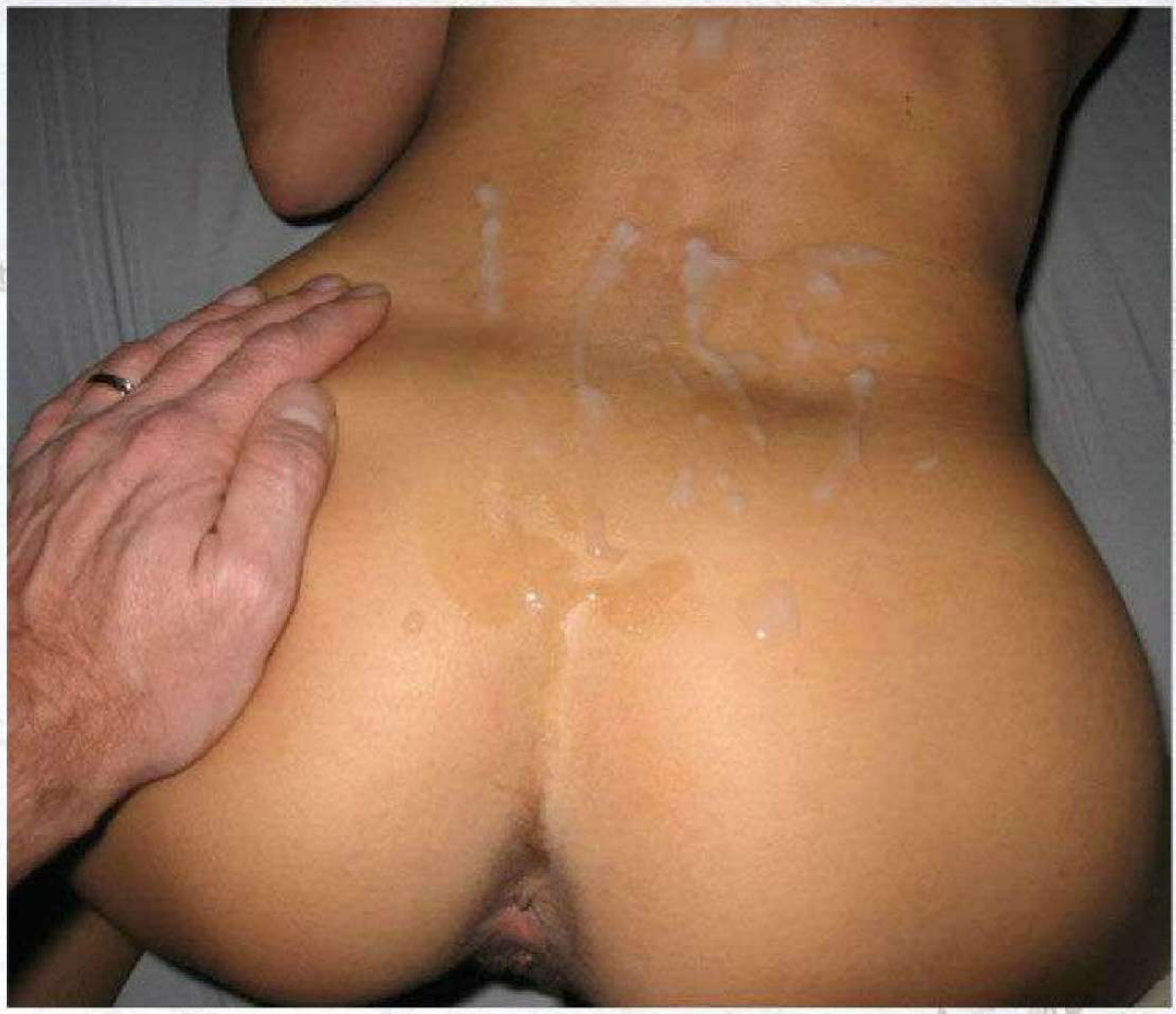

Abonnez-vous

Livrés chez vous sous pli discret

12 numéros d'UNION *(1 an de lecture)* **+ 4 numéros SPÉCIAL lettres @ e-mails + 12 DVD d'UNION** *(48 heures de vidéo)*

=

79,90 €

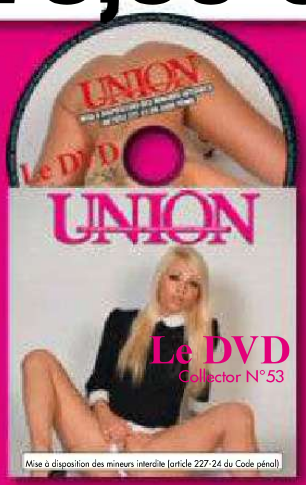

ABONNEZ-VOUS EN LIGNE ET PROFITEZ D'OFFRES SEXCLUSIVES SUR : www.unionabo.com

Ou par courrier : retournez ce BULLETIN D'ABONNEMENT sous enveloppe affranchie à : UNION CS 50002 – 59718 Lille Cedex 9.

OUI, je profite de votre offre et souhaite recevoir 12 numéros d'*Union* (1 an de lecture) + 12 DVD d'*Union* (12 DVD Collector) + 4 numéros d'*Union lettres & e-mails* (un tous les 3 mois), directement chez moi sous pli discret pour 79,90 €*.

Je joins mon règlement de 79,90 € par chèque à l'ordre de UNION.

Signature obligatoire :

☐ *Je certifie avoir plus de 18 ans.*

UN430

Nom : .....

Prénom : .....

Adresse : .....

.....

Code postal : ..... Ville : .....

Tél. (facultatif) : ..... E-mail** : .....@ .....

*** Offre réservée à la France métropolitaine.**

Service abonnements : CS 50002 – 59178 Lille Cedex 9. Tél. : 02 77 63 11 31.

E-mail : abonnementsunion@cba.fr

Tarifs abonnement Suisse 1 an/12 n° d'*Union* + 12 DVD d'*Union* + 4 n° d'*Union Spécial lettres & e-mails*) : **170 CHF.**

Bulletin d'abonnement complété à renvoyer à : **Dynapresse Marketing SA, 38, avenue Vibert, 1227 Carouge, Suisse**.

Tél. : 022 308 08 08 – e-mail : abonnements@dynapresse.ch – Ou abonnez-vous en ligne sur www.dynapresse.ch.

Après enregistrement de votre règlement, vous recevrez sous 4 à 6 semaines environ votre 1er numéro de *Union*. Si cet abonnement ne vous satisfait pas, vous pouvez demander le remboursement des numéros non reçus. Conformément à la loi Informatique et libertés du 6 janvier 1978, vous pouvez, sur simple demande écrite, refuser que vos coordonnées soient transmises à des fins de communication commerciale.

**☐ J'accepte de recevoir des offres de la part des partenaires commerciaux de *Union* par e-mail.

TOUT COMMENCE PAR UNE BONNE PARTIE DE BAIZE

ELLES TE FONT L'AMOUR AU TEL EN DIRECT

08 99 70 02 54

Demande et laisse toi prendre en main

ENCORE + RAPIDE

envoie **CUL** au **63369** *

0,50€ par SMS + prix SMS

Seules et en manque d'une bonne B...

0892 68 50 56

Confessions de vraies nymphos en chaleur

0899 70 04 17

histoires sex non censurées

encore + chaudes par SMS

envoie **EROTIC** au **63369** *

0,50€ par SMS + prix SMS

Ouvertes et humides

Ne les laisse pas attendre

0899 700 904

FEMMES MÛRES

Prêtes à être défoncées

0892 69 00 18

Par SMS envoie **AMAT** au 61701 *

0,50€ par SMS + prix SMS

Plans directs entre MECS

08 91 67 20 20

Trouve ton mec aussi par SMS

envoie **MALE** au **61701** *

0,50€ par SMS + prix SMS

ADOS pour ADO rapides et discrets

08 92 68 44 68

0 892 690 018	Service 0,40 € / min + prix appel	0 892 684 468	Service 0,40 € / min + prix appel
0 899 700 417	Service 3,00 € / appel + prix appel	0 891 672 020	Service 0,30 € / min + prix appel
0 899 700 254	Service 0,480 € / min + prix appel	0 899 700 904	Service 1,50 € / appel + prix appel
0 892 685 056	Service 0,70 € / min + prix appel		

RCS 390 944 429 Tarif SMS: 0.50€/SMS + coût SMS

SMS+ SMS+

3 questions à Vincent Bernière, auteur de : « Les 100 plus belles planches de la BD érotique »

La bande dessinée érotique a enfin son anthologie dans laquelle le romancier, scénariste et critique de BD Vincent Bernière présente les classiques du genre, mais aussi d'étonnantes perles rares.

Vous avez dû sélectionner les auteurs, puis choisir pour chacun des albums une seule et unique planche. Un dilemme cornélien ?

Pour les auteurs, ça n'était pas si compliqué. Les grands de la BD érotique sont connus : Manara, Crepax, Frollo, Varenne (bien connu des lecteurs d'*Union*). Il y a quelques pépites que je trouvais important de faire apparaître, ne serait-ce que pour susciter la curiosité : Riverstone, Jacobsen, Di Marco alias Arcor… Ensuite, pour la planche, plusieurs critères : qu'elle soit belle, érotique (pas de BD d'humour par exemple), plutôt autonome narrativement, afin que je puisse raconter une petite histoire à son propos et apporter au lecteur des références visuelles. Évidemment, tout cela est très subjectif, mais c'est le jeu.

Parmi les références auxquelles vous renvoyez, on trouve des auteurs antiques, des grands peintres, des films majeurs… Une façon d'élever la BD érotique au rang des beaux-arts ?

Absolument. La bande dessinée est, depuis un moment déjà, considéré comme un art à part entière. La gageure était d'appliquer ce principe à la BD érotique. Cela dit, avec un thème comme l'érotisme, qui est plus que central dans l'histoire de l'art et de la culture populaire, il était finalement assez aisé d'opérer des rapprochements. Évidemment, il faut avoir une certaine culture visuelle. Ce qui est souvent le cas pour les amateurs de BD qui sont habitués à manier les cases et les séquences. L'iconographe de *Beaux Arts magazine* (l'éditeur, NDLR), Florelle Guillaume, m'a également aidé en cela.

La BD érotique renvoie souvent à une femme canonique et à une sexualité (relativement) normée. Pourquoi avoir choisi de lorgner du côté du fantastique, du bizarre voire du monstrueux ?

C'est un élément très important qui a présidé à mes choix de planches : essayer de représenter des formes diverses de sexualité. Pourquoi ? Parce que si je n'avais montré que des pipes et des levrettes, ce livre de plus de 220 pages serait apparu terriblement ennuyeux. Et puis, c'est l'un des avantages de la bande dessinée, ou de toute autre forme d'art : on peut tout se permettre au niveau de la représentation. « *Ceci n'est pas une pipe* », comme dirait Magritte. Alors autant en profiter.

Les 100 plus belles planches de la BD érotique, Vincent Bernière, Beaux Arts Éditions, 34,50 €.

« Dansez, embrassez qui vous voulez »

C'est sur un air guilleret que le musée du Louvres-Lens nous entraîne sur les pas de la fête galante, thème popularisé par Antoine Watteau qui connu le succès tout au long du siècle des Lumières. De l'Allemagne à l'Italie, au rythme des toiles, des dessins et des sculptures, on découvre le goût du siècle de Madame de Pompadour pour les délices de l'amour et le besoin de paraître, mais aussi une éclatante joie de vivre.

Exposition « *Dansez, embrassez qui vous voulez* », du 5 décembre 2015 au 29 février 2016, musée du Louvres-Lens, 99 Rue Paul Bert, 62300 Lens.

Lady Georgia : naturellement dominatrice

Lady Georgia a 46 ans et vit dans le Var. Habituée des nuits Élastique et Démonia, elle a découvert le monde BDSM tardivement. Très vite elle a su franchir les étapes pour devenir une parfaite Maîtresse respectée, et aujourd'hui réputée. Dans ses relations avec ses soumis, le plaisir reste omniprésent : le sien, tout comme celui de ses partenaires. Elle avoue elle-même dominer tout en étant toujours dans le plaisir de l'autre.

● ***Union*** **: dominer un homme, une femme, est-ce très jouissif pour vous ?**

Terriblement ! J'éprouve un plaisir immense dans la domination. Il y a une relation très particulière entre une Maîtresse et son soumis. Parfois, on peut parler d'un état quasi fusionnel. Il y a une sorte de partage. Le soumis prend plaisir à être dominé, et pour ma part, les sensations que je ressens sont intenses aussi bien sur le plan physique que cérébral.

● **Comment pouvez-vous concevoir qu'une personne puisse aimer souffrir ?**

Dans une relation SM, il n'y a pas de souffrance puisque le soumis, ou la soumise, prend immédiatement du plaisir lorsqu'on lui prodigue une fessée, des coups de fouet, de cravache ou de martinet. L'essentiel reste le plaisir et la jouissance.

● **Comment êtes-vous devenue dominatrice ?**

Tardivement. Cela fait seulement cinq ans que je pratique la domination. J'étais, et je le suis toujours, libertine. C'est une autre facette de

ma personnalité. Par contre, j'ai toujours eu un petit côté fétichiste. Mon travail dans l'artisanat du cuir n'est sûrement pas un hasard. J'ai toujours aimé porter du cuir, du latex… J'adore tout ce qui est bottes, chaussures. Souvent en club libertin, on me demandait si j'étais dominatrice alors que je ne connaissais pas du tout le milieu BDSM et ses pratiques. J'ai fini par me renseigner un peu, sur Internet essentiellement. Jusqu'au jour où j'ai rencontré une femme dominatrice de Nice qui m'a proposé de venir assister à une séance dans son donjon.

C'était une femme qui dominait son mari, d'autres femmes participaient. Je me suis sentie très à l'aise tout de suite et j'ai participé moi aussi, très excitée de découvrir de nouveaux jeux sexuels, de nouveaux plaisirs, de nouvelles relations entre un homme et une femme. Ce fut une révélation.

● Et par la suite ?

Déjà, quand je suis ressortie de cette première expérience, j'ai tout de suite appelé mon mari pour lui dire que je venais de vivre quelque chose d'extraordinaire. Je lui ai tout expliqué, encore excitée de ce que j'avais découvert. Puis, je suis retournée plusieurs fois chez cette dominatrice, pour y faire mon apprentissage en quelque sorte. J'apprenais très vite. Dominer, c'était totalement naturel, inné chez moi. Je me suis également inscrite sur des sites SM pour bien comprendre tous les désirs des personnes soumises.

● Votre premier soumis ?

Dans un club échangiste, lors d'une soirée SM. Je me suis retrouvée dans un local équipé en donjon avec un soumis. J'étais totalement dans mon élément, la domination faisait bien partie de moi. Puis, grâce à des sites Internet SM, j'ai rencontré d'autres soumis et j'ai commencé à acquérir de plus en plus de matériel : gode-ceinture, martinet, cravache, pinces à seins, menottes, croix, cage, table de gynécologie, cravache, chevalet… Aujourd'hui, j'ai transformé le sous-sol de notre maison en donjon.

● Et votre mari ? Il a bien accepté vos nouveaux désirs ?

Il les a acceptés et lui-même est devenu dominateur. Il préfère dominer les femmes ; moi, les hommes, on se complète bien. Aujourd'hui, nous vivons à trois. J'ai un soumis qui partage notre toit. Ce n'est pas un larbin mais un véritable soumis qui me vouvoie et qui est à mon service.

● Quelles sont vos pratiques préférées ?

L'anal ! J'adore ça ! Le travail de l'anus avec des godes, des plugs, le fist. J'adore, et c'est l'une de mes grandes spécialités. Pour moi, c'est un plaisir inouï de passer un gode-ceinture et de sodomiser un homme. J'aime aussi tout ce qui est fétichisme du pied, bottes et chaussures.

● Vous continuez à être libertine ?

Oui, bien sûr. Ma vie sexuelle s'articule autour de trois axes : le libertinage, le BDSM et ma vie amoureuse de couple avec mon mari.

Le mail de Lady Georgia :
lady-georgia@hotmail.fr.

Bande dessinée

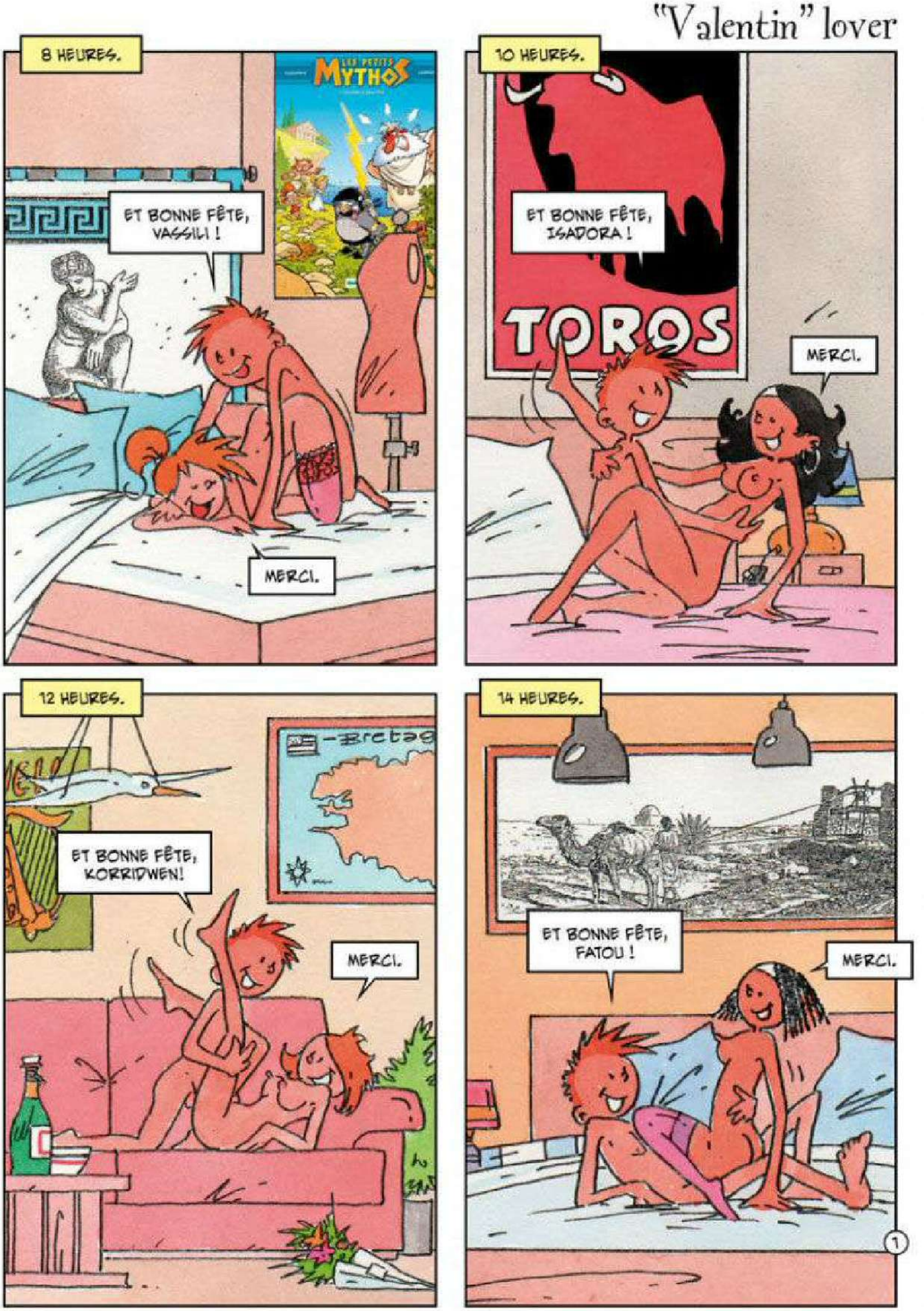

christophe Laze

Hot zapping

Vu sur le Net

« Euh, y'aurait comme un petit supplément, je vous le mets quand même ? »

« Et oui, les tests d'entrée à Union sont draconiens… »

On ne mélange pas les torchons et les…

Oh mon Dieu !

La retraite, ça se fête !

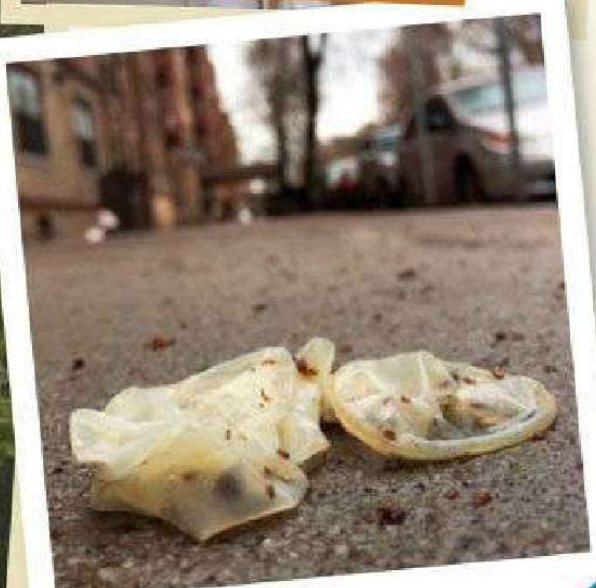

Abandonné ainsi en pleine rue…

« Et voilà, mon Jean-Mi est reparti dans ses travers… de porc ! »

Pour la vue, tout simplement…

On comprend mieux pourquoi il jouait du piano debout !

« Non, là les mecs, je vous trouve vraiment gonflés ! »

Trois tétons, c'est canon !

Test du Hello Touch de Jimmyjane

Utilisé en couple, un vibro permet d'introduire de nouveaux jeux et de nouvelles sensations. Mais pour certains, il peut constituer un accessoire intrusif : il prend de la place, occupe au moins une main et devient, en quelque sorte, un troisième participant aux ébats des tourtereaux. C'est probablement pour éviter cette présence que la marque Jimmyjane a conçu un vibro qui sait se faire discret en se fixant sur le bout des doigts, tel un prolongement naturel de ceux-ci. Conçu sous la forme d'un bracelet muni de deux embouts vibrants pour doigts, le Hello Touch révolutionne le rôle du sextoy. Je l'ai testé pour vous.

Emballage et accessoires

L'emballage est une petite boîte en carton blanc, assez discrète, illustrée par une main manucurée portant le vibro. Une pochette de rangement en tissu est fournie.

Présentation

Le Hello Touch ressemble à un hybride entre une paire d'écouteurs et un tensiomètre. Un bracelet gris en tissu extensible contient un petit boîtier amovible, auquel sont reliés, par deux courts câbles fins, les deux minivibros. Ceux-ci, d'un blanc translucide, ne sont pas plus larges que l'extrémité de mon doigt et sont chacun munis de deux bandes élastiques. Les embouts vibrants sont recouverts d'un silicone souple, extensible et particulièrement doux. Si la partie enserrant le doigt est très élastique, permettant au Hello Touch de s'ajuster à des tailles de mains diverses, la

zone de l'embout en contact avec le corps est néanmoins rendue rigide par les mécanismes qu'elle contient. Quant au bracelet, il est confortable et lui aussi extensible.

Le Hello Touch fonctionne grâce à deux piles AAAA fournies que l'on place dans le boîtier. Ce type d'alimentation peu conventionnel n'est guère pratique : pas facile d'en trouver à la supérette du coin, et encore moins en version rechargeable.

Commandes

Les commandes, situées sur le boîtier, sont difficiles à manipuler à travers le tissu du bracelet. Une fois le vibro allumé et votre mode d'utilisation préféré sélectionné, l'option la plus sage est d'éviter d'en changer. Concrètement, cela ne sera pas vraiment gênant : le premier mode, aux vibrations continues, est de loin le plus agréable, bien que d'autres

modes de vibrations, plus fantaisistes, soient aussi proposés.

Sur le bout des doigts

À peine les deux minivibros enfilés à l'extrémité de mes phalanges, un léger inconfort se fait sentir : ouille, ça serre un peu trop. Rien de bien dramatique : le bout de mon index et de mon majeur sont compressés et ils prennent vite une belle teinte rouge tirant sur le mauve, mais ils s'en remettront quasi instantanément une fois le vibro enlevé… Mais j'ai de petits doigts : messieurs, si vous avez de grandes mains viriles, préparez-vous à souffrir.

Préliminaires

Le Hello Touch est waterproof et peut donc être utilisé pour une stimulation interne comme externe, y compris sous la douche. Un peu de lubrifiant à base d'eau, silicone oblige, améliore le confort d'utilisation.

Efficacité

Pour de si petits vibros, l'intensité des vibrations est étonnamment puissante. Rien de comparable à celles d'un Fairy ou d'une autre machine à orgasmes du même acabit, mais pouvoir manier l'engin avec une précision intuitive change entièrement la donne. Cela se ressent tout particulièrement au niveau des

caresses sur le clitoris. On peut reproduire les gestes habituels que l'on aime effectuer lorsqu'on se masturbe sans accessoire, tout en les agrémentant de vibrations. La stimulation semble naturelle, avec un petit plus : une combinaison magique redoutablement efficace. Il est également intéressant d'incorporer le Hello Touch dans des caresses moins ciblées, afin d'y apporter une note vibrante.

Conclusion

Les plus : utilisation intuitive, avec des gestes naturels et précis ; efficacité redoutable ; look sobre, loin des clichés.

Les moins : compression du bout des doigts ; alimentation à piles peu communes.

Même si certaines de ses caractéristiques mériteraient d'être améliorées, le Hello Touch de Jimmyjane est une expérience qui vaut le détour, un très bon sextoy pour qui souhaite vibrer tout en faisant des folies de ses dix doigts.

Églantine, testeuse de sextoys,
http:///www.objetsdeplaisir.fr.

Dossier

L'amour avec touj

« *L'amour à deux, ça dure le temps de compter jusqu'à trois* », s'amusait Sacha Guitry, pour qui l'amour s'écrivait avec une majuscule et un point final. Mais l'amour est-il une denrée périssable ? Quels sont les secrets pour faire durer la vie de couple ? À l'occasion de la Saint-Valentin, *Union* vous parle d'amour, avec amour…

Par Flore Cherry

Quand on n'a que l'amour…

rime-t-il ours ?

1. Mais tout d'abord, c'est quoi l'amour ?

Entrons directement dans le sujet qui fâche ! Bien que la langue française courante compte environ 30 000 mots (et au passage une bonne centaine pour qualifier le sexe masculin), le mot « *amour* », siècle après siècle, souffre toujours d'une définition floue et nébuleuse, laissée en pâture à la subjectivité de chacun. On l'utilise comme un mot fourre-tout qui engloberait différents sentiments et émotions. Pour Arthur Vernon, auteur de *La Vie, l'amour et le sexe* : « *La première définition est celle de l'amour passion, un amour dévorant, obnubilant où l'on cherche à être avec l'autre en permanence, et avec un désir sexuel pour l'autre presque permanent. La seconde définition est celle de l'affection, celle qui crée les liens qui unissent une famille par exemple. Et enfin, on dit* "faire l'amour" *pour* "avoir une relation

sexuelle", *alors qu'il est tout à fait possible de décorréler le sentiment amoureux de la sexualité.* »

Quand on sait que même « *Dieu est amour* » (La Bible – 1 Jean 4:8), on ne peut que comprendre le point de vue d'Arthur.

Pour Laura Cherfi, coach en relations amoureuses sur www.sexplore.fr, cette définition semble aussi relativement difficile à délimiter de façon claire et tranchée : « *Une définition générale serait de le résumer par deux individus qui investissent dans une troisième entité qui s'appellerait* "l'amour". »

Enfin, selon vos réponses à nos différentes interviews, l'état amoureux s'explique souvent par une alchimie entre deux ingrédients indispensables : une tendre amitié et un désir sexuel.

Deux phénomènes sur lesquels la biologie n'a pas pu s'empêcher d'aller fourrer son microscope.

2. L'amour définit par la science

Lulibérine, endorphine, dopamine, ocytocine, testostérone… Vous le savez certainement, toutes ces hormones jouent un rôle important dans votre sexualité et vos relations sentimentales. Nous nous concentrerons sur deux en particulier qui expliquent, entre autre, le sentiment amoureux : l'ocytocine et la lulibérine.

Cette dernière, notamment sécrétée lors de l'orgasme, serait une petite coquine qui vous pousserait à vous reproduire plusieurs fois avec votre partenaire et à rechercher toujours plus de caresses.

Dans *Biologie des passions* de Jean-Didier Vincent, le célèbre neurobiologiste

insiste sur l'importance de cette molécule dans le désir : « *(…) la lulibérine n'agit pas seule et ne saurait donc prétendre, comme on l'a dit parfois, au rôle exclusif d'hormone du désir amoureux. Mais elle est, semble-t-il, la clé.* » Bref, même si elle n'est pas la seule à jouer un rôle dans vos élans lubriques, sans lulibérine, pas de désir amoureux, et donc plus d'amour passion.

Attention, pour les âmes sensibles (ou amoureuses), nous vous invitons fortement à tourner la page et à passer directement au petit 3. Pour les autres, vous êtes prévenus…

Selon Arthur Vernon, cet auteur qui a longtemps étudié le milieu scientifique pour écrire son livre : « *Aujourd'hui, on sait qu'au bout d'un moment l'hypothalamus va cesser de sécréter de la lulibérine.*

Comment tombe-t-on amoureux ?

Les philtres d'amour n'existent pas – malheureusement – mais selon François Lelord et Christophe André dans *La Force des émotions*, il existe certains facteurs qui facilitent l'arrivée de l'amour passion. Ainsi, une faible estime de soi, être dépendant, avoir un sentiment d'insécurité ou d'anxiété sont autant de faiblesses qui vont nous inciter à chercher un partenaire pour nous combler ; et nous allons vivre une relation passionnée beaucoup plus rapidement. Adolescents, lorsque nous construisons notre ego, nous sommes donc plus susceptibles de tomber amoureux qu'en grandissant et en étant pleinement sûr de nous !

L'amour rime-t-il avec toujours ?

5 chiffres clés de l'amour en France

Résultat d'un sondage Ipsos pour Caprice des Dieux – novembre 2015.

- ❤ **1 Français sur deux est amoureux aujourd'hui.**
- ❤ **90 % des Français ont déjà été amoureux dans leur vie.**
- ❤ **35 % des Français vivent seuls.**
- ❤ **En couple, 84 % des Français sont heureux de leur vie amoureuse et 73 % de leur vie sexuelle.**
- ❤ **93 % des Français estiment que dans le couple, il faut se réserver du temps pour soi.**

On ne sait pas exactement quand, cela peut durer quelques mois ou quelques années, chaque être humain aura une sensibilité différente là-dessus, qui évolue en fonction de ses expériences. Empiriquement, il y a un consensus scientifique : elle ne peut pas être sécrétée toute une vie en direction d'un seul individu, ce qui signifie que nous ne sommes pas faits pour désirer sexuellement la même personne toute notre vie. »

Cette notion éphémère de l'amour passion se retrouve aussi chez les polyamoureux et est définie par le terme NRE (*New Relationship Energy*). Une force qui donne des ailes, très puissante au tout début d'une relation mais qui est amenée à baisser, petit à petit, mois après mois, année après année. Sa fin ne semble pas être vécue comme un échec, mais plutôt comme une étape naturelle de la relation.

Heureusement, l'amour ne se définit pas uniquement de cette façon, il nous reste l'ocytocine ! Cette hormone, diffusée lors de l'accouchement, lors de caresses avec son partenaire ou encore lors de l'orgasme, est celle de l'attachement. C'est grâce à elle que l'on transforme cet amour dévorant en un amour plus solide, basé sur l'affection. Elle est aussi présente entre les membres d'une même famille.

Pour Ludovic, 56 ans, en couple avec Valérianne depuis 30 ans : « *Avec le temps,*

La communication est-elle la grande clé d'un couple qui dure ?

La réponse de Léa, fondatrice et rédactrice en chef du site parler-damour.fr. Écrivaine public depuis trois ans, elle rédige pour ses lecteurs des lettres d'amour, de rupture, de déclaration…

« Tout à fait ! Un couple ne peut pas être viable et sain si les deux partenaires ne communiquent pas. Souvent, dans un couple hétérosexuel, la femme va plus souvent chercher le dialogue alors que l'homme va s'agacer à la moindre discussion par peur de devoir gérer une dispute. Cependant, quelle que soit la forme, il faut parler, il faut extérioriser ses émotions pour ne pas accumuler de frustrations ! Beaucoup de couples s'enferment dans un mutisme et font semblant que tout va bien : chaque partenaire prend sur soi jusqu'au jour où l'un des deux explose. Il vaut mieux parler voire se disputer de temps en temps plutôt que de tout envoyer valser après trop de temps passé à se taire. Votre partenaire ne peut pas imaginer ce que vous ressentez si vous ne lui en faites pas part, et vous ne pourrez donc pas lui reprocher plus tard de ne pas avoir répondu à vos attentes. »

L'amour rime-t-il avec toujours ?

l'amour est moins passionnel mais il est plus profond. C'est important, car cela démontre que l'on a réussi à créer quelque chose. Maintenant, le plus agréable, celui qui nous transcende, c'est bien l'amour passion. Mais bon ça, je le laisse aux petits jeunes ! »

Et si, nous, on y croyait encore ?

3. Et si ça durait toujours ?

Pour Patrick Pruvot, fondateur de la marque d'accessoires sensuels et coquins Passage du désir, créée pour le développement durable du couple : « *Le couple, ça se travaille, et la relation intime contribue à son développement durable.* » Une sexualité pimentée et un intime qui se redécouvre pourraient donc permettre de stimuler le cerveau, centre de l'érotisme, et d'entretenir une sexualité épanouie au sein du couple et renforcer ainsi la complicité. Pour notre coach en relation amoureuse Laura : « *Il faut aussi redéfinir le contrat régulièrement. Le problème du pic de divorce à 5 ans, c'est qu'au bout d'un moment, l'individu a évolué et ne se reconnaît plus dans le couple. On peut avoir plusieurs couples avec la même personne.* »

En bref : parler, communiquer, approfondir la confiance mutuelle, se disputer, se réconcilier sont autant de façons de conserver et de travailler un amour profond, parfois plus intense et plus impactant qu'un désir sexuel fugace et rapide.

Quoi qu'il en soit, chez *Union*, c'est garanti, nous vous aimerons toujours !!!

Lucas, 31 ans, en couple depuis 5 ans avec Jeanne, 29 ans. Mariés depuis plus de 3 ans.

Union *: aujourd'hui, est-ce que vous vous considérez comme amoureux ? Est-ce que c'est ce qui fédère votre couple aujourd'hui ?*

Oh oui, c'est un sentiment qui me semble évident : je ne pense à personne d'autre, et nous faisons souvent l'amour ! Qu'est-ce qui pourrait fédérer notre couple à part ça ?

C'est quoi l'amour selon vous ?

Je dirais qu'il y a deux domaines : l'affectif composé de petites attentions comme être là pour l'autre, passer de bons moments, compter sur un vrai ami, partager ; et un second domaine, le sexe ! Les deux sont importants pour une relation amoureuse.

Pensez-vous que cet amour va se terminer un jour ? C'est quoi le secret pour faire durer votre couple ?

Je pense qu'il est éternel si on trouve la bonne personne. Et je l'ai trouvée ! Notre secret, c'est la complicité, il ne faut pas faire les choses chacun de son côté mais multiplier les activités ensemble…

L'amour est-il une valeur sure ?

S'il est réciproque, oui !

La Sexo Académie par UNION

Sur la thématique de

L'AMOUR

PARIS Le mercredi 10 février de 19h30 à 21h30 au **bar du 153**, 153 rue Saint-Martin, 75003 PARIS

CANNES Le mardi 9 février de 19h30 à 21h30 à **Le bistrot du Quatre** 4 avenue St Jean, 06400 CANNES

Depuis 1972, le magazine Union est un moyen libre d'expression sur la sexualité des Français… il vous propose aujourd'hui d'intégrer les bancs de la « **Sexo Académie** » un atelier sexo décalé pour vous dévoiler de précieux conseils sexos, échanger sur vos questions et vos interrogations, et pour passer un bon moment, tout simplement. Cet atelier est ouvert à tous : homme seul, femme seule, ou en couple, et ce, quel que soit votre âge (à condition qu'il dépasse les 18, même si on ne pratique pas et que l'on garde ses vêtements) Venez vivre « **l'expérience Union** » durant deux heures et repartez avec des goodies, des fiches conseils et des Union Magazine !

15€ la place • RÉSERVATION obligatoire : flore@union.fr

UNION La Box

9 accessoires sélectionnés
par UNION pour
plus de plaisir sous la couette …

10% de réduction avec le code **SAINTVALENTIN**

ÉDITION LIMITÉE
39,90€
AU LIEU DE ~~110€~~

3 options pour commander la box :

Le + rapide
Sur la boutique sexy
www.boutique.union.fr

Appelez au
01 45 19 58 08

Renvoyez le bon de commande ci-dessous

BON DE COMMANDE

RENVOYEZ CE **BON DE COMMANDE** : REWORLD MEDIA FACTORY 16, rue du Dôme 92100 Boulogne ou appelez au 01 45 19 58 08 **(prix d'un appel local)**

Box	Quantité	Prix normal	Prix avantage	Réduction
☐ BOX UNION	.....	~~39,90€~~	35,91€	-10%

NOMBRE TOTAL DE BOX ____ **TOTAL DE LA COMMANDE** ____ €

Ci-joint mon règlement

☐ Chèque bancaire ou postal à l'ordre de **REWORLD MEDIA FACTORY**
☐ Carte bleue Visa / Eurocard / Mastercard

N° carte
Date de validité · Cryptogramme ◂ Merci de noter les 3 derniers chiffres du numéro qui figurent au dos de votre carte

Date et signature obligatoires

Mes coordonnées (*Champs obligatoires)

Nom* : .....
Prénom* : .....
Adresse* : .....
.....
CP* : ____ Ville* : .....
Téléphone* : .....
Email* : ..... @.....

☐ Je souhaite recevoir les offres privilège des Box Reworld Media Factory !

0899 53 36 63
DES PLANS Q
DE 10 KM DE
CHEZ TOI
C POSSIBLE

UN FANTASME PARTICULIER ?
UN FANTASME
UN PEU
PARTICULIER,
C'EST
POSSIBLE
0899 53 33 34

DUO DIRECT
sans attente
0899 53 02 10

0892 18 16 00
COUGARS
Bonnes
à baiser...
et à jeter !

Réalise tes
fantasmes
EN DIRECT
0892 18 00 44

RENCONTRES
GRATUITES
01 72 95 64 64
SMS : RDV au 62626*

0899 02 83 44
Amour au tel
EN DIRECT et
SANS ATTENTE

0892 18 23 00
Rejoins les chaudes
du Q de ta région

VIEILLES
à baiser
sans
modération !!
0892 18 26 27
SMS : CHO au 61800*

ZÉRO TABOU !!
0899 53 31 05
SMS : X au 63637*
FAIS LEUR TOUT
CE QUE TU VEUX

PETITES
ETUDIANTES
SEULES ET
SANS LE SOU,
ELLES ONT
BESOIN DE TOI...
0892 107 107

0892 18 17 16
40 ans et +
elles vont te
faire redécouvrir
le sexe

0899 53 40 20
FEMMES
RONDES

0892 18 23 22
MARIÉES
mais tjrs chaudes !!!
Régale-toi !

CHUUT ECOUTE-LES...
0899 53 01 15
OU VIENS LES BAISER TOI-MÊME
0899 53 36 69

0899 02 83 88
elles racontent
leurs expériences
les + inavouables

0891-0892-0893-0899 Service 0,80 € / min + prix appel
SMS+
TEL-ON RCS 799369681 - HV RCS 440812430 - Numéros AUDIOTEL 089X XX XX XX - 0,80 € / min + prix d'un appel - SMS SXXXX - 0,50 € par SMS hors coût SMS
Pour vous désinscrire envoyez STOP au n° SMS - En utilisant nos services vous autorisez les sociétés HV et TEL-ON ainsi que leurs partenaires à utiliser les données que vous aurez déclarées à des fins commerciales.

numericable THD

numericable.fr
1055
(prix d'un appel local depuis un fixe)

LE PLUS LARGE CHOIX DE VIDÉOS EN VERSION LONGUE

LE MEILLEUR D'UNION

FICTIONS, JEUX ÉROTIQUES, CONFESSIONS DE COUPLES, PARODIES, NOTRE SEX COACHING.

VOD

VERSION LONGUE 24H/7J

AVEC LABOX FIBRE

- RDV SUR VOTRE PORTAIL VOD SECTION « ADULTE » PUIS « BOUTIQUES »
- SÉLECTIONNEZ « VIDÉO CLUB PRIVÉ » PUIS « UNION »

AVEC UN AUTRE DÉCODEUR

- RDV SUR LE CANAL 15 SECTION « ADULTE »
- SÉLECTIONNEZ « VIDEO CLUB PRIVÉ » PUIS « UNION »

NUMERICABLE, LEADER SUR LA FIBRE

Numericable, leader sur la fibre : Source ARCEP, Observatoire des services haut débit, 1er trimestre 2014.

OFFRE SOUMISE À CONDITIONS. Programmes destinés exclusivement à un public majeur, verrouillage par un code parental. VOD : service payant de location de programmes à la demande.
ÉLIGIBILITÉ, DÉTAIL ET TARIFS DES OFFRES DISPONIBLES SUR NUMERICABLE.FR.
NC Numericable, SAS au capital de 78.919.817,50 euros, RCS Meaux 400 461 950 - 10, rue Albert Einstein 77420 Champs-sur-Marne.

UNION
VIDÉO CLUB PRIVÉ

www.passagedudesir.fr

1001 cadeaux pour le développement durable de votre couple

CADEAU

Un Lubrifiant Gourmand au choix **offert** dès 30€ d'achats* sur **passagedudesir.fr**

avec le code **UNIONLUB**

À quelle sauce allez-vous être mangé(e) ?

Offre non cumulable limitée à une seule utilisation par client, date limite d'utilisation 28/02/2016

| Sextoys | Lingerie | Cosmétiques | Jeux | Livres | Gadgets | Cadeaux |

ENQUETE

LE SEXE VERSION PARANORMALE

DOSSIER REALISE PAR VINCENT DAVID.

ESPRIT ES-TU LA ?

Ils aiment les femmes aux jambes poilues et à la peau verte, elles se pâment pour un homme poulpe venu de l'espace ou pour des fantômes sensuels très entreprenants… Leurs histoires ne tiennent pas toujours debout, mais après tout, qui sommes-nous pour juger de la véracité de leurs témoignages ? Toujours est-il que les histoires de possessions démoniaques ne se sont pas éteintes avec le Moyen Âge… Elles ont simplement évolué avec le temps. Et vous, vous vous sentez plutôt exophiles ou spectrophiles ?

LES EXOPHILES

Leur truc à eux, ce sont les petits hommes verts et les femmes de l'espace. Trois seins, des yeux jaune vif, des jambes qui mesurent deux mètres de haut… Rien ne leur fait peur tant que leur partenaire vient de Vénus ou du fin fond du cosmos ! En général, l'amour cosmique leur tombe dessus sans qu'ils l'aient choisi et ce dès le plus jeune âge… C'est du moins ce qu'ils clament sur tous les plateaux de télévision qui leur tendent une perche avec un micro au bout.

LA CHATTE ROYALE

Simon Parkes, 53 ans, arborait toute la panoplie du parfait notable de province : conseiller municipal de la ville portuaire de Whitby au Royaume-Uni et descendant d'une lignée militaire bon teint (papa et papy ont travaillé respectivement au MI5 et au MI6). Il n'avait, a priori, rien à gagner en faisant des déclarations surprenantes… Et pourtant ! En 2013, il

LE SEXE VERSION PARANORMALE

a choisi de franchir gaiement le Rubicon de la bonne réputation en faisant son *coming out* exophile. Il l'a confié sans rougir à plusieurs médias : oui, il a eu des contacts fréquents avec les extraterrestres depuis son enfance et même depuis sa propre gestation dans le ventre de sa mère.

Il entretient également des relations intimes avec la Chatte Royale qui lui aurait donné une petite fille prénommée Zarka. La Chatte Royale aurait d'ailleurs dépucelé Simon, depuis lors, ils ont quatre rapports sexuels par an… Ce qui, vraisemblablement, lui a valu quelques problèmes dans son couple terrien, car il est également marié avec une banale humaine.

Pour ce qui est de l'apparence de la féline régente, le registre du merveilleux le dispute à la science-fiction classique : sa tête a une forme de cerf-volant, elle a de grands yeux, de petites narines et une fine bouche, sa peau est verte sous sa grande robe violette et elle mesure 2,10 m. Évidemment, dit comme ça, on n'est pas vraiment dans les canons actuels de la planète Terre. Et on en viendrait presque à se demander comment cela se passe du côté de la pratique. Mais on peut tout de suite ranger nos idées de sexe barbare au placard (dommage !), car lorsque les questions se font un peu trop pressantes sur le chapitre de la sexualité, Simon Parkes a une parade toute trouvée : « *Les extraterrestres ne s'intéressent pas à moi pour mon enveloppe physique, mais pour ce qu'il y a à l'intérieur, pour mon âme.* »

Malheureusement pour M. Parkes, après sa tranquillité maritale, c'est son mandat politique qui a été malmené par son exophilie échevelée, et il a dû renoncer à son poste d'élu local en avril 2015. Il a toujours prétendu, ou espéré, que ses concitoyens sauraient le juger pour son travail et non pour sa vie privée, mais ce fut peine perdue. Il faut dire qu'il était allé de plus en plus loin l'année dernière en proclamant à qui voulait l'entendre que le conflit en Ukraine avait été orchestré par une race d'aliens appelée les Nordiques et qu'ils chuchotaient à l'oreille de Vladimir Poutine.

Depuis, il a repris son existence de moniteur d'auto-école et se contente de proposer des lectures d'âme qui sont

censées vous permettre, dans la plupart des cas, de retracer votre arbre généalogique extraterrestre. Si vous êtes intéressé, rendez-vous sur son site Web personnel : simonparkes.wix.com !

LA GRANDE POILUE

Encore plus grand, l'extraterrestre de Meng Zhaoghuo culminait quant à elle à trois mètres de haut ! Le bûcheron chinois travaillait tranquillement à sa tâche quotidienne lorsqu'un éclair a déchiré le ciel dans la montagne. Croyant à un accident grave, il a accouru pour aider d'éventuels survivants et ramasser un peu de métaux précieux au passage… Erreur ! Frappé à la tête, il a soudain perdu connaissance, et à son réveil il était totalement prostré. Il est rentré chez lui, sonné, et il est resté dans cet état jusqu'au soir lorsqu'une femelle extraterrestre est venue le voir. La grande dame affichait donc trois mètres de haut sous la toise, mais ce n'est pas tout : l'étrange créature arborait également douze doigts et une pilosité très fournie au niveau des jambes… À tel point qu'elle en avait fait des tresses. Cette magnifique envoyée des cieux aurait lourdement insisté pour avoir des rapports sexuels avec Meng. À l'en croire, l'étreinte fut inoubliable, elle dura quarante minutes et eut lieu en apesanteur.

Par la suite, Meng aurait rencontré d'autres extraterrestres qui voulaient le faire réfléchir sur l'état de notre planète en lui montrant des images dans un morceau de cristal : forêts, icebergs et carburant fossile… Moins sexy. Mais quand on sait que ce témoignage date de 1994, on pourrait penser que le bûcheron chinois a presque inventé la tablette numérique. Les visiteurs de l'espace ont même fait une promesse à Meng. Ils lui ont dit que soixante années plus tard, il pourrait rencontrer sa descendance extraterrestre qui viendrait tout juste de naître. Un vrai conte d'amour futuriste comme on les aime !

MON AMI LE POULPE

Stephany Fay Cohen, elle, ne s'est pas contentée d'un seul alien, mais de toute une équipe ! Elle les appelle la *team spirit*, soit l'équipe des esprits. Pendant que son corps était bien au chaud dans son lit en train de dormir, son esprit montait à bord d'un vaisseau extraterrestre. Il

convient toutefois de préciser qu'elle avait un peu d'entraînement puisqu'elle est médium. Une fois à bord, elle a fait l'amour avec un certain nombre d'entre eux aussi bien à l'intérieur du vaisseau que sur d'autres planètes de notre système solaire et, si seul

son esprit était de la partie, elle a en revanche ressenti des orgasmes bien réels dans son corps.

Stephany précise que ses amis ont différentes formes : certains sont des reptiles, d'autres sont tout simplement gris comme la célèbre créature échouée à Roswell aux États-Unis… Mais ceux qui aiment le plus le sexe, apparemment, ce serait les chats. Visiblement plus branchée par les tentacules, Stephany s'est particulièrement liée d'amitié avec un mâle de la race des poulpes. « *Il reste toujours près de moi, ce n'est pas vraiment mon petit ami, mais c'est un esprit bienveillant pour moi… Et il se trouve qu'il appartient à la race des poulpes. Voilà* », a-t-elle déclaré sur le plateau d'une émission du câble aux États-Unis.

Quand on lui a demandé si elle n'avait pas juste fait un beau rêve, la médium ne s'est pas laissé démonter (une fois n'est pas coutume) et a fourni cette explication bien commode : « *Les rêves constituent un moyen simple de communiquer avec nous. Tant que nous ne serons pas prêts pour un contact en face à face, ils seront obligés de s'y prendre ainsi. Mais sachez qu'ils sont toujours présents, même s'ils sont très réservés et préfèrent rester entre eux.* » Nous voilà prévenus. Si vous avez un chat à la maison, restez attentif, on ne sait jamais…

L'HYBRIDE AU VAGIN TIEDE

David Huggins est l'homme d'une seule femme, ou plutôt d'une seule hybride : mi-extraterrestre, mi-humaine. Devenu artiste, il l'a peinte à de nombreuses reprises depuis leur première rencontre charnelle lorsqu'il avait seulement 17 ans. La belle métisse se prénomme Crescent (comme un croissant de Lune), et il a décrit son apparence ainsi : « *Principalement humaine, mais avec quelques traits distinctement extraterrestres. Elle portait une perruque et avait de grands yeux qui venaient finir un visage très pâle et pointu.* » Il l'a rencontrée pendant une balade à pied au bord d'un lac. Elle s'est déshabillée, il en a fait autant. Ils ont fait l'amour. « *Je me suis juste allongé par terre, elle s'est mise sur moi. Je ne sais vraiment pas pourquoi j'ai été*

choisi », s'est-il expliqué des années plus tard. Au fil du temps, l'expérience s'est reproduite, et ils auraient ainsi donné naissance à plus de 50 enfants hybrides ensemble. Certaines étreintes auraient eu lieu sous les yeux attentifs d'une assemblée de sages ressemblant à de grands insectes. Mais David dit avoir également rencontré d'autres aliens, tels que les habituels gris (à la Roswell) et d'autres beaucoup moins répandus, comme de petits singes aux yeux lumineux jaunes. Huggins a aussi aperçu un personnage particulièrement étrange. « *Il s'agissait d'un homme très grand, extrêmement mince, aux traits anguleux avec un chignon derrière la tête. Ses yeux sont rouges, et il est capable de communiquer avec les extraterrestres de la famille des insectes.* » Ce qui frappe dans le discours de David Huggins, c'est à quel point il est élaboré. Bien évidemment, un intervieweur a fini par lui demander de décrire les sensations qu'il avait pu avoir en faisant l'amour avec Crescent, son amante hybride. Il a alors déclaré : « *On ne peut pas dire que ce soit très chaud dans son vagin et, comme les sensations sont atténuées au contact des extraterrestres, l'intense orgasme que je m'attendais à ressentir a été assez faible finalement.* » Après tout, c'est peut-être ce côté blasé qui donne le plus de poids aux témoignages de David. « *L'amour avec les petites femmes vertes ? Ouais bof…* » Avouons que c'est imparable !

LES SPECTROPHILES

La spectrophilie flirte vaguement avec le concept de paraphilie puisque cela s'apparente au fétichisme. Il s'agit de l'attirance sexuelle pour les fantômes et pour les images qui se reflètent dans les miroirs. L'idée d'un accouplement sexuel entre une personne vivante et un spectre représente le summum de l'érotisme pour le ou la spectrophile. On en voit de nombreuses représentations à travers la culture populaire, du Moyen Âge à *Ghostbusters*. En démonologie, lorsqu'il s'agit d'une apparition féminine, on parle de « *succube* » et la contrepartie masculine est nommée « *incube* ».

"J'AI ADORE CA !"

La jeune actrice d'origine ukrainienne Natasha Blasick a trouvé un bon moyen de faire sa promotion sur sa terre d'adoption, le Royaume-Uni : elle a choisi

LE SEXE VERSION PARANORMALE

Retrouvez Lola Taylor dans *Voulez-vous poser pour moi ?* de notre DVD nº 57 de mars.

de parler de sa vie sexuelle à la télévision sur le plateau de *This Morning*, le *Télématin* d'outre-Manche. Rien de bien original, sauf qu'elle a placé la barre un peu plus haut pour la concurrence : elle a révélé qu'elle entretenait une histoire d'amour torride avec un fantôme. Et elle a trouvé cela « *très très agréable* » ! Selon ses dires, elle était seule dans sa chambre, sur le lit, quand elle a ressenti comme une présence entrer dans la pièce. « *J'ai senti que quelqu'un me touchait, puis le poids d'un corps sur moi. Mais je ne voyais personne. Il y avait une vraie pression, de l'énergie, et une chaleur qui me poussait dans tous les sens* », a-t-elle témoigné, avant d'ajouter, coquine : « *J'ai adoré ça.* » Le fantôme serait reparti pour mieux revenir un mois plus tard… Cela n'a pas particulièrement servi sa carrière de comédienne visiblement, mais *Union* serait ravi de recueillir un de ses récits dans la rubrique du « Sexe et la plume » !

LE FILM D'HORREUR

Cette fois, il s'agit d'un fait divers plus ancien et beaucoup moins mignon, il a même donné lieu à un film d'horreur appelé *The Entity*. Cette histoire s'est déroulée il y a quarante ans en Californie. Une femme a affirmé qu'elle avait été violée par un fantôme. Son entourage a initialement pensé à une forme de démence, mais bientôt, le voisinage a été témoin de ces actes de violence.

Un parapsychologue est venu mener sa propre enquête. De prime abord, il a lui aussi pensé que cette femme traversait simplement une phase difficile de sa vie émotionnelle et que son équilibre psychologique était en cause. Il a malgré tout fait appel à 17 scientifiques qui sont venus pour analyser ce sujet d'étude. Lors de leur investigation, aucune agression physique n'a eu lieu, mais des manifestations fantomatiques se sont bel et bien produites, selon les rapports de l'époque. Des photographies faciles à trouver sur le Web attestent d'ailleurs de ces occurrences, notamment sur le site du chercheur en question, Barry Taff (barrytaff.net). Par la suite, la jeune femme aurait déménagé à plusieurs reprises sans pouvoir se débarrasser de son violeur invisible.

"ET SOUDAIN, ELLE A DISPARU"

L'expérience vécue par Tirafalo Mokopi est beaucoup moins traumatisante, mais tout

aussi stupéfiante. L'homme avait 21 ans à l'époque des faits et il était agent de sécurité au Botswana. En revenant du travail, il a repéré une jolie cocotte aux abords d'un cimetière. Après l'avoir accostée, ils ont discuté et décidé de passer la soirée ensemble. Puis elle est repartie. Tout était bien normal jusque-là… Mis à part cette étrange requête : rester dans la pénombre.

En partant, elle lui a donné son téléphone. Il a essayé de la joindre plusieurs fois, mais elle était constamment sur répondeur. Le surlendemain, c'est elle qui l'a rappelé et elle lui a demandé la retrouver là où ils s'étaient rencontrés. Ils sont retournés chez lui et ils ont fait l'amour, toujours dans le noir. Tout allait pour le mieux… Jusqu'au moment où au beau milieu d'une phrase échangée avec sa nouvelle chérie, il a craqué une allumette pour la voir, et elle s'est évanouie dans l'air, d'un seul coup! Il a vérifié les portes et les fenêtres, mais tout était bien fermé… Il s'est alors souvenu qu'elle l'avait enjoint de ne surtout pas allumer la lumière. Il s'est également aperçu qu'elle avait toujours refusé de lui dire son nom, il l'appelait toujours « *mon bébé* » ou « *chérie* ». « *Nous avons même mis un préservatif !* » s'est-il exclamé devant des reporters.

Lui qui espérait vivre un bon bout de temps et entamer une relation stable avec cette étrange apparition se retrouve aujourd'hui très désemparé et avoue même avoir beaucoup de mal à dormir. Il est probablement le seul homme au monde à avoir utilisé un préservatif pour faire l'amour avec un fantôme… Ce qui lui fait au moins une bonne histoire pour draguer! ☠

VIH ma vie…

Toubon contre les sérophobes, étonnant non ?

Fin 2015, l'association Aides a rendu un rapport au Défenseur des droits, Jacques Toubon. On y trouve le panorama d'une France encore pétrie de préjugés et en manque d'information sur les avancées thérapeutiques des vingt dernières années. Une montagne de problèmes pour les personnes séropositives, alors qu'il suffirait souvent de changer les mentalités !

Jacques Toubon, ancien ministre de Jacques Chirac, nommé Défenseur des droits en 2014… Cela avait prêté à une certaine confusion au sein de la gauche française dans la mesure où l'homme politique s'était illustré de nombreuses fois pour ses positions pas franchement progressistes au cours des trente-cinq dernières années.
Le CV est long, très long, et force est de constater qu'il est émaillé d'accrocs plus gênants les uns que les autres. Tour à tour opposé à la dépénalisation de l'homosexualité, puis au Pacs, Jacques Toubon est même allé jusqu'à soutenir le très conservateur Christian Vanneste en 2007, alors que ce dernier avait déjà été condamné pour homophobie. Également connu pour sa réticence à l'interruption volontaire de grossesse, l'énarque avait suggéré une amnistie présidentielle pour des personnes ayant participé à des commandos anti-avortement et – il n'était certes pas le seul – il a aussi voté contre l'abolition de la peine de mort… On le voit, sa nomination à un poste aussi sensible ressemblait dès le départ à une erreur de casting, ou à un coup de poker bien audacieux de la part du gouvernement.

Tout nouveau Toubon

Mais ça, c'était avant. Le Toubon nouveau jure mordicus que « *les discriminations à l'égard des personnes vivant avec le VIH sont une réalité qu'il convient de dénoncer et de sanctionner.* » A-t-il été enlevé par les extraterrestres et remplacé entretemps ? L'histoire ne le dit pas. Sa récente position de recul par rapport à la vie politicienne et sa présidence à la Cité nationale de l'histoire de l'immigration y sont peut-être pour quelque chose. Quoi qu'il en soit, l'essai est transformé cette fois. Ça y est, Toubon est un mec bien !

Sérophobes, nos institutions ?

Le projet humaniste du Défenseur des droits est particulièrement bien accordé à cette cause dont on parle peu. Étonnant dans une république qui se targue volontiers de porter haut les couleurs de sa propre devise : « *Liberté, égalité, fraternité.* » Malheureusement, le combat est bien actuel et tout à fait justifié… Car, c'est un fait, les préjugés concernant les séropositifs ont la peau dure ; à tel point que les institutions publiques elles-mêmes ont du boulot ! Le rapport rendu fin 2015 soulève les questions taboues de l'inaptitude au terrain pour les policiers, les gendarmes et les pompiers, ainsi que l'impossibilité d'accéder aux écoles de Saint-Cyr, Polytechnique et de la magistrature. La question de l'entrée dans ces écoles devrait trouver une résolution rapide. En revanche, au moment d'expliquer au public que les pompiers intervenant sur un accident de la route peuvent tout à fait être séropositifs… « *Il va falloir beaucoup d'amour* », comme disaient certains après les attentats de novembre ! Mais surtout, il faudrait plus d'informations sur le sujet afin de changer les mentalités. Certaines données scientifiques élémentaires et vérifiées depuis au moins une décennie sont encore très méconnues. On oublie facilement que les traitements administrés aux personnes séropositives permettent non seulement de contrôler l'infection, mais aussi d'empêcher la transmission du virus. Or, presque huit séropositifs sur dix sont sous traitement antirétroviral aujourd'hui… Des chiffres qui seraient probablement encore plus élevés dans une institution comme l'armée.

Et même les professionnels de santé…

Plus insultant encore, c'est le refus de soin direct ou déguisé de la part de certains dentistes ou personnels hospitaliers qui est pointé du doigt dans le rapport. On prend deux paires de gants pour s'occuper de vous, on refuse de vous faire un détartrage ou on vous le propose à 150 €… Parfois, c'est seulement de la maladresse, mais il arrive qu'on vous dise simplement non. Florilège : « *Les gens comme vous vont plutôt à l'hôpital* », « *je n'ai pas le matériel nécessaire, désolé* » ou « je vous rappelle pour annuler. Le dentiste ne prend que des personnes recommandées », etc. De même, l'accès à l'emprunt bancaire reste un gros sujet pour les associations de défense des droits.
L'impact réel du rapport sera à évaluer au cours de cette année, mais les pouvoirs du Défenseur des droits ne sont pas négligeables, ce Zorro républicain peut notamment infléchir des décisions gouvernementales ou aider au niveau local en cas de besoin et faire intervenir un maire ou un député sur une question sensible.
Un peu d'espoir pour les personnes touchées par le virus en 2016 !

EXCLU !!! LES MEILLEURS PLANS SEXE AU TEL

Publicité

BAISE DE SUITE !!
0899 53 15 30
SMS : BAISE au 61800*

Des **AMATRICES TE FONT L'AMOUR** en direct
0899 53 22 22

TOUTES LES FILLES À - 10 KM DE TOI
0892 18 02 01
SMS : BEZ AU 62626*

L'AMOUR AU TEL AVEC
SANDRA
06 61 84 8000
1 conversation achetée, 1 GRATUITE !!!

0892 18 23 20
JEUNES ET JOLIES CES ÉTUDIANTES AIMENT QU'ON S'OQP D'ELLES

RENCONTRES GRATUITES
Ici ce sont les femmes qui contactent les hommes !!
01 71 250 660
SMS : RENC au 62626*

1 APPEL = 1 ORGASME
avec nos **EXPERTES DU SEXE !**
Service sans attente
0899 02 23 33

GROSSES à baiser !!
0899 53 04 14
SMS : GROS au 62040*

COUGARS
0899 53 07 10
SMS : COUGARS au 62626*

ESPIONNE
le PEEP SHOW au
0899 18 03 02

*Envie de réaliser un **FANTASME** avec une **MOCHE** ?*
0892 18 23 26

0899 53 03 02
Retrouve-les pour des plans près de chez toi
100% BAISE

AMOUR AU TÉL
sans CB-sans attente
0892 18 15 16

Elles confessent leurs histoires
COCHONNES
0899 53 33 23

SPECIAL TRAV / TRANS
0899 53 05 56
SMS : TS AU 61800*

MICRO CACHÉ
Enregistrées à leur insu...
0892 18 71 88

PLAN GAY
rapide avec des mecs bien montés
0899 02 22 68
Histoires 100% GAY
0899 02 83 04

SPÉCIAL LIBERTINES

06 65 14 01 02 **MARIE**
48a, bonne salope, ch bon baiseur pour plans réguliers... Pas sérieux s'abstenir.
PHOTOS : MARIE au 62626*

CORINNE
40A ch mec dynamique pour partie de baise. Peut recevoir.
MON TÉL : 06 21 68 94 77

06 98 82 02 08 **LUCIE**
Fem mariée mais insatisfaite, je ch à prendre du plaisir, sans tabous et en toute discrétion.
PHOTOS : LUCIE au 61800*

SOPHIE
mari souvent absent, j'ai envie de baiser avec des inconnus. Peut recevoir.
MON TÉL : 06 20 00 58 67

06 16 52 45 45 **CANDY**
Séparée, je vis seule et j'ai envie d'en profiter !! Qui vient me baiser !?
PHOTOS : CANDY au 62040*

ANIA belle femme russe aime faire plaisir aux hommes. Je ferai tout pour toi mon amour
MON TÉL : 07 61 00 31 64

MANON 06 61 84 8000
Appel-moi je te fais jouir dans ma bouche en direct au téléphone.

LORIE 22 ans gros seins. J'ai envie de sucer avec gourmandise une queue bien dure.
MON TÉL : 06 22 76 02 91

GRATOS !!!

TOUTES LES ANNONCES AVEC PHOTOS DES FILLES DE TA RÉGION ICI :

01 73 608 608
PAR SMS
FEMME au 63637*

0891-0892-0893-0899 Service 0,80 €/min + prix appel

TEL-ON RCS 799369681 - HV RCS 440813436 - Numéros AUDIOTEL 089X XX XX XX : 0,80 € / mn + prix d'un appel - SMS 5XXXX : 0,50 € par SMS hors coût SMS. Pour vous désabonner envoyez STOP au n° SMS - En utilisant nos services vous autorisez les sociétés HV et TEL-ON ainsi que leurs partenaires à utiliser les données que vous aurez déclarées à des fins commerciales.

MOTS CROISÉS

Grille 329

les mots coquins de Jean-Paul Cordier

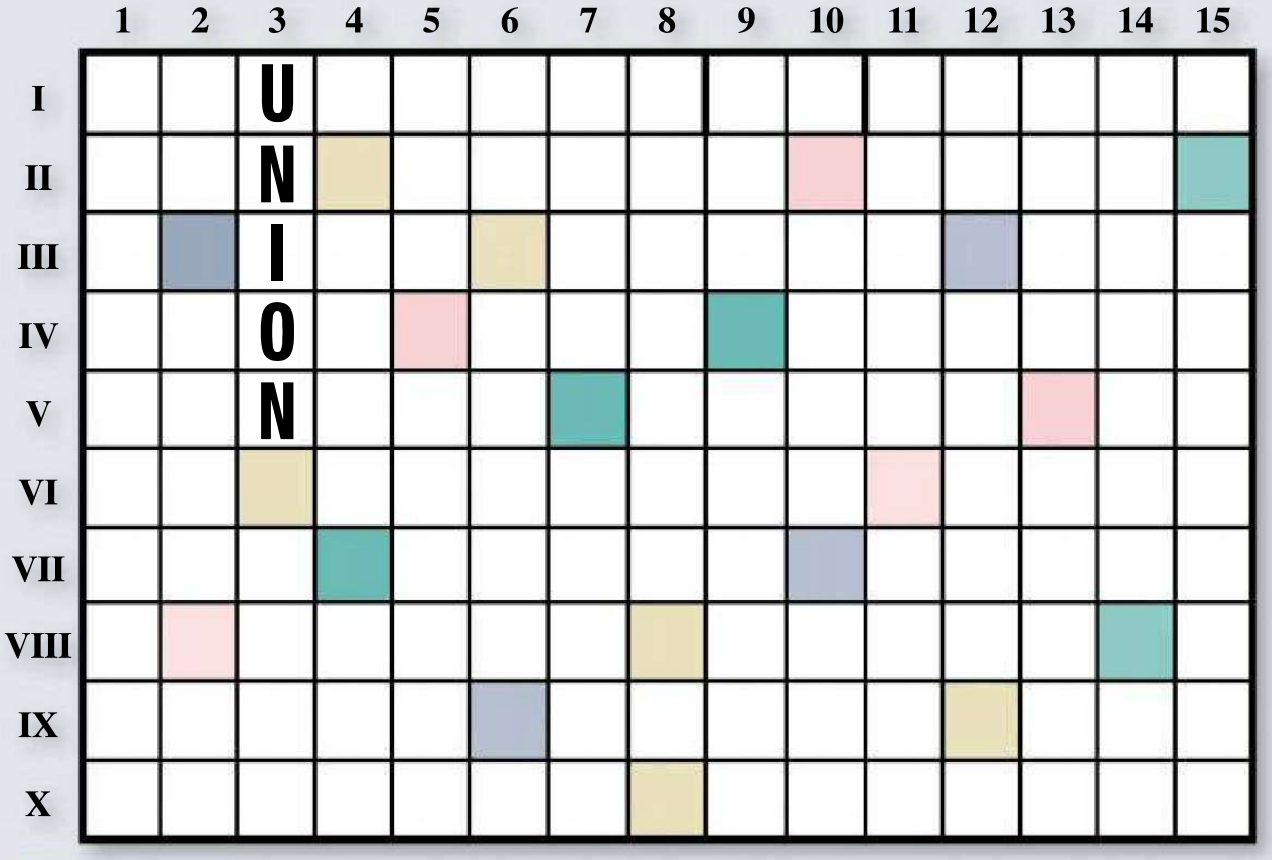

Horizontalement

I. *Si ce n'est avoir l'eau à la bouche, c'est quand même l'avoir au bord des lèvres.* - ***II.*** *Messager porteur de code. Soulagée de s'être bien faite pistonner. Vague déferlante.* - ***III.*** *N'implique aucune différence. Exemple de toute beauté. Produit national brut en bref.* - ***IV.*** *On l'a toujours dans le fion. Petit, il trouve un emploi par relations. Empêche de s'endormir sur le rôti, surtout avec les hardeurs.* - ***V.*** *Qui s'y frotte s'y pique. Séduire et emballer la petite. Pratiqua l'amour vache.* - ***VI.*** *Suit son maître. Part masculine d'anémone. Elle donne chaque jour de ses nouvelles.* - ***VII.*** *Tel le cul d'un grand buveur. Il en voit de belles, avec toutes ses bourriques ! Avec la toile, s'allonge sur la table.* - ***VIII.*** *Ne nous lâche la grappe qu'au printemps. Très peu de femmes y descendent faire des passes.* - ***IX.*** *Article de première. Plonge mieux que le petit baigneur. Sodomise.* - ***X.*** *Foutre sur le cul. Il se pâme pour la beauté du geste.*

Verticalement

1. *Des connaissances que l'on possède.* - ***2.*** *Évoque un joli bouton. Sa feuille s'imprime uniquement au verso. On peut juste y mettre le bout du doigt.* - ***3.*** *Souffle le chaud et le froid.* - ***4.*** *Aspire au meilleur de nous-mêmes. Une fin d'office.* - ***5.*** *Langue thaïe. Être bien monté.* - ***6.*** *Un bout de route fait avec les Chinoises. Position de détente.* - ***7.*** *Il se fait servir sur un plateau. Bien possédée, et pour pas un rond.* - ***8.*** *S'évite les coups de canif dans le contrat.* - ***9.*** *Oblige à remettre ça pour cause de balle molle. Passionné au point d'être traité comme un chien.* - ***10.*** *Bette comme chou. Délicatesse de veau.* - ***11.*** *Un modèle de ressemblance. Dix au carré.* - ***12.*** *Baisé bien profond. Conduit d'écoulement.* - ***13.*** *S'écrase comme une punaise. Reste dans les choux.* - ***14.*** *N'intéresse pas les amatrices de grosses bites. Liaison facile.* - ***15.*** *Position en partie de jambes en l'air.*

SOLUTION DE LA GRILLE 328

■ **HORIZONTALEMENT :** ***I.*** JUPE RETROUSSEE. - ***II.*** ANUS. SEIN. POPOL. - ***III.*** RI. PATEE. NARINE. - ***IV.*** ROSIR. SUCETTE. - ***V.*** ENCORE. SAMU. UHT. - ***VI.*** INITIES. LIRE. - ***VII.*** ETE. VAR. TUER. UT. - ***VIII.*** LI. PALIERS. AIRE. - ***IX.*** LAPIN. SPEED. NET. - ***X.*** ENDETTER. REPOSE.

■ **VERTICALEMENT.** ***1.*** JARRETELLE. - ***2.*** TIAN. - ***3.*** PU. SCIE. PD. - ***4.*** ESPION. PIE. - ***5.*** ARRIVANT. - ***6.*** EST. ETAL. - ***7.*** TEES. IRISE. - ***8.*** RIEUSE. EPR. - ***9.*** ON. CASTRE. - ***10.*** NEM. USER. - ***11.*** SPATULE. DE. - ***12.*** SORT. IRA. - ***13.*** EPIEUR. INO. - ***14.*** EON. HEURES. - ***15.*** LENT. TETE.

filles faciles
LE RESEAU S.M.
0899.78.00.34
MECS CONTRE MECS
0899.87.70.38
UNE HARDEUSE TE SUCE
0899.02.36.58
ELLES JOUISSENT PAR LE CUL
0899.26.00.16
LE NUMERO 1 DES FEMMES MURES
0899.02.62.94
LESBIENNES EN CHALEUR
0899.19.62.83
CHAUDS ET BIENS MONTÉS
0892.68.35.65
LE RESEAU DES CELIBATAIRES
0899.02.37.36
RENCONTRES AVEC LES CHAUDASSES DE TA REGION
Envoie SEX au 62 828*
SMS+
0892 Service 0,40 €/min + prix appel
0899 Service 0,80 €/min + prix appel

ManyVids veut ubériser le porno amateur

La pornographie amateur sur Internet est restée pendant très longtemps une affaire d'exhibitionnistes qui partageaient gratuitement leurs photos et vidéos sur des sites spécialisés. Faute de compétences informatiques pour monter un site ou de temps pour se consacrer à cette tâche, ces images et vidéos n'étaient pas commercialisées, gonflant jour après jour l'immensité du contenu disponible gratuitement.

Du vieillissant Clips4Sale au rutilant ManyVids

Pourtant, des plates-formes dédiées à la vente de vidéos pornographiques faites maison existent depuis au moins 2001, comme l'antique Clips4Sale.com. Principalement dédié à tous les fétichismes, Clips4Sale est surtout resté dans la confidence de ceux qui pouvaient trouver une réponse vidéo à tous les fantasmes, surtout les plus pointus. Mais doté d'un design très sommaire et avec une approche de plus en plus éloignée des usages actuels d'Internet, Clips4Sale – malgré son petit succès de niche – n'a jamais su charmer massivement les amateurs du monde entier.

C'est peut-être pour répondre à ce besoin qu'une nouvelle plate-forme a fait son apparition en 2014. S'il se targue d'être le site de vente de vidéos avec la plus forte croissance du milieu, ManyVids.com n'est rien de plus que Clips4Sale. Mais en apportant un design élégant et une expérience utilisateur enfin agréable, ManyVids a décidé de s'attaquer frontalement au marché émergent de la vidéo à la demande amateur, et ce avec succès.

© DR

Vers une ubérisation du porno amateur

ManyVids se veut une sorte de Uber du porno, en réduisant les intermédiaires entre les créateurs de contenu – qu'ils soient totalement amateurs ou professionnels – et les consommateurs. Le site cherche à simplifier la mise en relation, tout en prenant en charge les coûts d'hébergement et de transaction sécurisée.

Avec déjà 335 000 membres, une communauté de modèles qui grandit fortement et surtout une offre de plus en plus large et satisfaisante, ManyVids est peut-être en train de réussir là où Clips4Sale a échoué : attirer les consommateurs et les créateurs qui veulent du porno maison et indépendant, loin des codes du *mainstream*, sans non plus tomber dans des niches trop spécialisées.

On assiste actuellement à une mutation du marché qui voit la pornographie passer d'un métier purement professionnel à une pornographie indépendante où les producteurs sont remplacés par de simples prestataires de service. Un changement en profondeur des méthodes de production et de consommation qui amène finalement un vent de fraîcheur vivifiant et une nouvelle créativité. Le porno en ligne est donc toujours bien vivant. ●

PORNCZ.COM

BIENVENUE À PORNCZ LE RÉSEAU DE PORNO AMATEUR

ACCÉDER LIBREMENT DÈS AUJOURD'HUI:

WWW.PORNCZ.COM/UNION

- 10 SITES PORNO PREMIUM
- 100% PORNO AMATEUR
- MISES À JOUR QUOTIDIENNES

Récit illustré

L'enterrem de vie de garçon

Tombeur invétéré et sexy, Aymeric a pourtant accepté de se laisser passer la bague au doigt. Mais c'est sans compter sur les charmes de sa sublime colocataire qui va lui offrir un dernier rodéo sexuel en forme de chant du cygne.

Ma coloc ne voulait pas que je parte…

ent

Laetitia et moi, on bosse tous les deux dans le milieu de la nuit. C'était la colocation idéale pour chacun de nous puisqu'on avait les mêmes heures bizarres. On vivait un peu comme des vampires. Bon, vu qu'on est tous les deux très bien gaulés, on a baisé dès le début, comme ça c'était plié et on pouvait être potes, tranquilles. Mais récemment, j'ai trouvé la perle rare : Myriam. Elle m'a tellement plu que nous avons décidé de nous marier. Et donc, il était temps de laisser derrière moi toutes ces belles années de coloc avec Laetitia. Mais nous n'allions tout de même pas nous quitter comme ça… Nous étions tous les deux assez émus, alors nous avons décidé de nous éclater une dernière fois, histoire de finir comme nous

manqué ! Sa cambrure de fille qui a déroulé du câble s'est automatiquement mise en branle, quelle pouliche, nom de dieu ! J'avais l'impression de revenir à la maison. Elle s'est levée pour que je la déshabille intégralement, tout en lui léchant la carrosserie avec application. Elle était vraiment magnifique. Elle poussait de petits gémissements de chatte en chaleur. Elle s'est mise en position sur le canapé pour que je lui mange l'abricot. Son petit puits fleurait bon la cannelle et les sucreries. Je l'ai bouffée ! Elle était pratiquement assise sur mon visage et écartait ses propres fesses avec un empressement qui trahissait des envies très… profondes… Alors, j'ai lapé tout son entrejambe, me retenant de ne pas titiller tout de

avions commencé ! Les gestes sont venus très naturellement. Quelques caresses, des mots doux et une poignée de secondes plus tard, ma danseuse de coloc avait les seins nus. Cette poitrine… Douce, ferme, réactive ! Quelle louloute quand même, hein ! Et quelles gougouttes surtout ! J'ai pris un mamelon dans ma bouche. Sa peau était sucrée, elle avait dû se préparer la coquine…

C'était délicieux. Je dois bien avouer que palper ses belles tchoutches m'avait grandement

suite son clito qui enflait à vue d'œil. J'ai passé ma langue sur ses grosses lèvres, j'ai fait pointer ma langue bien tendue sur son petit oignon serré. J'ai ouvert sa fente au plus large et je me suis immobilisé. Je me suis contenté de lui faire sentir mon souffle sur son fruit juteux.

À un moment, elle a été trop impatiente et elle a écrasé ma bouche avec sa croupe fougueuse. Je me suis enfin déchaîné sur son gros bouton plein d'envie de femme. Je l'ai suçoté et léché. Elle a commencé à vraiment décoller. Elle se balançait d'avant en arrière sur moi. Une cadence de nana qui sait monter un cheval. J'étais tout disposé à jouer les canassons, tant qu'elle ne me brisait pas la nuque ! Elle était sauvage ma princesse des plages. Je ne pouvais plus la contrôler. J'étais son jouet et je me cramponnais dur à son cul de déesse pour tenir la route. C'était vraiment la fête foraine ! Et le manège, c'était moi ! Elle avait une allure dingue. On sentait les heures de vol passées au pole dance !

Tout à coup, elle s'est tendue très très fort en tenant ma tête avec ses deux mains. Ma langue était pressée tout contre sa chatte, carrément étalée dessus en fait ! Elle a joui, et c'était d'une beauté à couper le souffle. J'avais l'impression qu'elle ne s'était pas lâchée comme ça depuis des siècles. Elle a soupiré en gémissant et a relâché

son étreinte tout doucement. Je regrettais presque de m'être fait passer la bague au doigt ! Mais ce n'était pas le moment de mollir, car elle en voulait plus et tout de suite ! Elle m'a dit sans détour : « *La dernière fois, tu ne m'as pas enculée. Ça m'a toujours travaillée depuis… Il va falloir réparer ça. Fous-la moi dans le cul immédiatement et défonce-moi.* » Je n'ai pas hésité une seconde. Elle s'est mise en levrette sur le canapé, j'ai craché sur sa petite rosette et j'ai planté ma queue dans son orifice le moins lisse. C'est entré par à-coups, mais c'est entré quand même. C'était exactement ce qu'elle voulait apparemment… Il y a des meufs comme ça, elles savent ce qu'il leur faut ! Je suis allé à fond dans son derrière et je ne me suis arrêté que lorsque mes couilles sont venues cogner contre sa chatoune encore trempée de ma salive. Ça a fait « *ploc* ». Elle m'a dit qu'elle me sentait bien. J'ai commencé à aller et venir aussi fort que possible. Elle était aux anges, elle convulsait presque sous mes assauts de brute épaisse en me criant des insanités. Je lui donnais tout ce que j'avais. C'était magistral. Elle a pris quelques claques sur le cul, mais surtout je m'agrippais bien fort à son arrière-train pour la pistonner le plus violemment possible.

Nous étions si tristes de nous quitter, c'était nécessairement brutal ! Il fallait expier le chagrin en faisant des saloperies. C'était très méditerranéen. Elle tenait le rôle de l'Espagne et moi, j'étais Napoléon, le Corse venu conquérir les terres brûlantes et les belles Andalouses. Quand elle en a eu assez de se faire agrandir la voilure, elle m'a mis une petite tape sur la hanche. « *Merci mon grand, j'avais bien besoin de me faire sodomiser à l'ancienne ! Maintenant, on va niquer comme des*

chiens ! » Elle m'a fait asseoir sur le sofa et s'est mise de côté pour que je la prenne tout doucement dans sa chatte, mais juste avec la pointe de ma queue. C'était encore et toujours elle qui commandait les coups de butoir, bien entendu. Elle descendait sur ma bite comme si elle me suçait avec sa vulve. On ne m'avait jamais fait ça, mais après cette sodomie violente, c'était étrangement bon. Qui aurait cru que les chiens baisaient aussi délicatement !

Son pied caressait légèrement mes couilles au passage, c'était particulièrement difficile de ne pas jouir. Elle poussait des « *oh* » très lents, avec sa voix rauque. On sentait que ça lui venait de loin. Ma coloc avait encore tant de choses à m'apprendre, je ne m'en remettais pas. Je sentais toute sa douleur flamenco de devoir me quitter et ce chagrin d'amitié, elle le pansait en baisant, c'était magnifique. Quand on la voit, on se dit qu'une nana comme ça, c'est pas pour se marier…

Eh bien, c'est un tort ! Sa sensibilité ressortait admirablement dans sa manière de faire tanguer sa croupe aux formes parfaites sur mon chibre au bord de l'extase. C'était si sensuel ce moment partagé entre amis. Elle me disait au revoir avec sa minette. Ses gémissements lascifs étaient pareils aux pleurs d'une pauvrette qui vient de se faire briser le coeur. Elle a commencé à descendre de plus en plus loin sur mon engin turgescent. Sa fente était comme du velour. J'étais allé

elle avec une régularité de métronome. Cette partie de cul était incroyable. Je l'ai retournée pour la clouer sur le canapé à coups de queue. J'ai attrapé sa jambe, et elle a pris cher. Je me suis laissé aller, sans regarder en arrière. J'étais devenu une bête. Je l'ai pilornée sans relâche. Les bruits dégueulasses qui remontaient de notre coït infernal me donnaient encore plus d'entrain. Je voulais lui dire au revoir correctement moi aussi ! J'ai commencé à présenter les premiers signes de la petite mort, elle l'a vu. Elle a saisi ma bite et l'a pressée à la base pour que je ne jouisse pas tout de suite. Elle m'a

au fond de son cul, maintenant, j'étais loin dans son ventre. Elle s'est redressée sur moi pour le final… Elle me voulait pour de vrai. Elle se balançait très vite à présent. Je la poussais d'avant en arrière sur ma tige qui entrait entièrement en

sorti d'elle et m'a pris dans sa bouche pour me pomper jusqu'au bout, c'était d'une telle perfection, putain ! Elle s'y prenait bien la garce. J'ai essayé de tenir le plus longtemps possible, mais elle y mettait toute son expertise, pas facile de se retenir… Sa langue a roulé des pelles à mon gland. Elle m'a fourré si loin dans sa gorge que j'ai eu l'impression d'être dans son cul à nouveau tellement c'était serré. Elle m'a caressé les couilles en même temps…

Et ce qui devait arriver arriva : j'ai giclé des quantités astronomiques de foutre dans sa bouche. Elle en a avalé une partie et m'a terminé en me branlant contre son menton et ses lèvres. J'avais l'impression qu'elle se maquillait avec mon foutre. Elle y mettait une telle application, un tel amour. Franchement, je peux bien le dire aujourd'hui, une fille qui vous offre une telle baise, il faudrait l'épouser tout de suite sans se poser de questions ! Pour finir, elle m'a léché la queue jusqu'à ce qu'elle soit toute propre et m'a dit merci en essuyant une petite larme au coin de son œil… Trop mignonne l'hidalgo ! ❤

Tout reste à faire ou presque.

PMA, GPA… Et maintenant, on fait quoi ?

Cela faisait partie des promesses du candidat Hollande en 2012, mais devant la vindicte d'une grosse poignée de réactionnaires défilant dans les rues de Paris l'année suivante, son gouvernement n'aura offert qu'une reculade supplémentaire. Ainsi le mariage pour tous n'a jamais été transformé en famille pour tous.

C'était une belle avancée sociale sur le papier, mais elle est restée le cul entre deux chaises pour faire mine de ménager la chèvre et le chou. À présent, elle pose autant de problèmes qu'elle en résout. La procréation médicalement assistée (PMA) et la gestation pour autrui (GPA) restent en théorie inaccessibles pour les couples homoparentaux, mais comme dans le cas de l'avortement à une certaine époque, et du suicide assisté ou de l'assistance sexuelle plus récemment, les individus trouvent forcément une solution à leurs difficultés malgré les atermoiements électoralistes de nos politiques.

« *Battez-vous, nom de dieu !* »

Le corps médical, bien que menacé de cinq ans d'emprisonnement et de 75 000 € d'amende, doit donc composer avec la réalité des demandes du public qu'il s'efforce d'aider autant que possible en jonglant avec les limites d'une loi mal finie. C'est dans ce sens que va le témoignage de Cécile, mère d'un petit garçon élevé par deux mamans : « *Nous n'avons rencontré aucune réticence de la part des médecins et des aides-soignantes, bien au contraire ! En règle générale, toutes les personnes auxquelles nous avons eu affaire à la maternité avaient plutôt tendance à nous encourager, du genre "*mais battez-vous, nom de dieu !*" Ça nous a libérées d'un poids énorme.* »

La France en retard

Mais au-delà d'un soutien humain bienvenu, les sages-femmes et les médecins qui accompagnent les homosexuelles dans leur désir de grossesse permettent aussi de s'assurer que l'insémination est réalisée dans les conditions sanitaires nécessaires, car une seringue sans aiguille remplie de sperme suffit ! Une information sur les infections sexuellement transmissibles s'impose, et les conseils des professionnels de santé peuvent aussi aider d'un point de vue purement fonctionnel. Les femmes sont généralement très bien renseignées par leurs recherches précédentes sur le Web. Certaines patientes ont malgré tout besoin d'un rappel sur les cycles d'ovulation ou sur la bonne façon d'utiliser le sperme, en ne l'injectant pas dans le cul-de-sac vaginal par exemple. Le schéma le plus courant reste cependant la PMA réalisée à l'étranger puis poursuivie en France, car, il faut le savoir, la procréation médicalement assistée est ouverte à toutes les femmes en Espagne depuis 1988, aux Pays-Bas depuis 1994 et en Belgique depuis 2007… Problèmes de cette démarche : elle est coûteuse et nécessite plusieurs voyages.

Et demain ?

Avec un retour possible de la droite au pouvoir à la prochaine élection présidentielle, les regards des ultraconservateurs français vont être rivés sur les programmes des primaires, et chaque candidat à l'investiture devra se prononcer en faveur ou contre les avancées que constituent le mariage et la reconnaissance de l'homoparentalité. Il est encore peu probable que le statut de la famille homoparentale avance dans un avenir proche, mais au vu des prises de positions de plus en plus progressistes dans le camp des Républicains, l'espoir est permis pour les familles homoparentales qui peinent toujours autant à faire reconnaître les conjoints comme parents. La Manif pour tous serait-elle déjà dans le rétroviseur pour les candidats de la droite ? Si l'on en croit les sondages qui donnent environ sept Français sur dix favorables au mariage pour tous et plus de la moitié à l'adoption, ce serait préférable pour lesdits candidats. Qu'on se souvienne des crispations autour des déclarations de Nicolas Sarkozy en 2014 à propos de la loi Taubira. Comme le formule si bien Cécile : « *Ils auraient trop à perdre à revenir en arrière… Beaucoup de gays votent à droite ! Et abroger cette loi aujourd'hui, ce serait presque aussi aberrant que de vouloir rétablir la peine de mort !* » ●

PUBLI-REPORTAGE

UNE HOTESSE PAS COMME LES AUTRES !

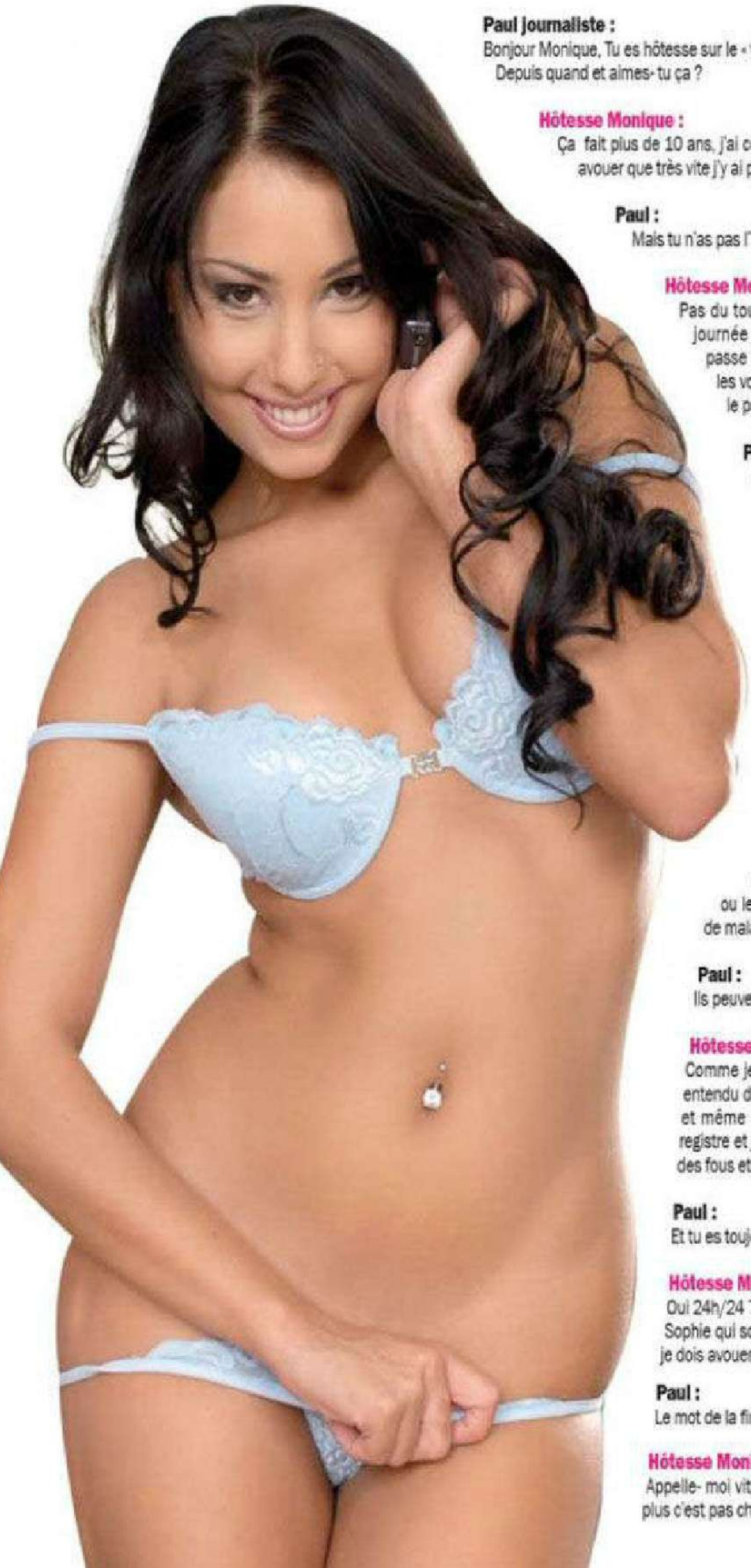

Paul journaliste :
Bonjour Monique, Tu es hôtesse sur le « téléphone rose comme on dit ».
Depuis quand et aimes- tu ça ?

Hôtesse Monique :
Ça fait plus de 10 ans, j'ai commencé à 22 ans car j'avais besoin de sous et je dois avouer que très vite j'y ai pris beaucoup de plaisir.

Paul :
Mais tu n'as pas l'impression de te prostituer ?

Hôtesse Monique :
Pas du tout au contraire, je fais l'amour 20 fois dans la même journée avec des mecs différents, de façons différentes, je passe de femme fatale à petite fille selon leurs désirs et sans les voir c'est extraordinaire de les imaginer nus sur leur lits ou le pantalon sur les genoux au bureau...

Paul :
Mais quel type de clients te tél ?

Hôtesse Monique :
Depuis que je suis sur le 08 92 650 055 C'est une clientèle top, beaucoup d'habitués , de mecs qui n'ont pas de temps à perdre ils ont 1/4 heure 1/2 heure Maxi et ils vont droit à l'essentiel je suis là pour assouvir leurs pulsions leurs fantasmes, ce réseau est plus intime très ouvert les habitués se lâchent, il y a une réelle complicité

Paul :
Et si ils veulent te voir ?

Hôtesse Monique :
Non impossible notre seul lien c'est le 08 92 650 055 et c'est ça qui est fantastique. je suis leur maîtresse attitrée et ils ne trompent pas leurs femmes ou leurs petites amies et surtout il ne peuvent pas attraper de maladie avec le téléphone...

Paul :
Ils peuvent tout te demander ?

Hôtesse Monique :
Comme je te l'ai dit ça fait dix ans que je fais l'hôtesse j'ai tout entendu de l'homme passif à l'homme actif , du soumis au sévère et même certaines déviances, Tant que ça rentre dans mon registre et je suis très large d'esprit c'est possible après il y a aussi des fous et eux je raccroche..

Paul :
Et tu es toujours là ?

Hôtesse Monique :
Oui 24h/24 7/7 le 04 t'accueille, il y a toujours ou moi ou Martine ou Sophie qui sont présentes, on se relait il faut bien dormir un peu et je dois avouer que certain clients sont épuisants .

Paul :
Le mot de la fin ?

Hôtesse Monique :
Appelle- moi vite.!!! 08 92 650 055 ou aussi au 08 99 960 304 et en plus c'est pas cher

0 899 960 304 Service 0,80 €/ appel + prix appel
0 892 650 055 Service 0,40 €/ appel + prix appel

Les conseils de...

Brigitte Lahaie

Bonjour Brigitte. Une question que madame se pose. Elle a 52 ans, mais ayant subi une vaporisation au laser, elle s'est aperçue qu'elle avait perdu toutes ses sensations au niveau du clitoris et du vagin quand on faisait l'amour. Donc : absence d'orgasme, à part un petit plaisir qu'elle obtient avec un vibromasseur (caresse du petit bouton). Mais quand moi je suis en elle et que j'ai mon plaisir, elle ne ressent plus rien, et quand on pose cette question au gynécologue, il répond que ce n'est pas dû à la vaporisation, mais simplement à l'âge. Aussi ma question est la suivante : est-ce vraiment une coïncidence, ou est-ce dû à l'intervention ? Merci.

Christophe, 32 ans.

Sur un plan strictement médical, il n'y a pas de raison que cette intervention, somme toute bégnine, provoque une baisse de plaisir. Seulement, le plan médical ne tient pas compte des répercussions psychologiques que toute intervention provoque, et tout particulièrement sur cette partie intime de notre anatomie.
Vous ne me précisez pas les raisons de cette vaporisation, il y avait peut-être des inconvénients avant, qui peuvent agir sur le plaisir ou le désir. Dès qu'une femme ressent une gêne au niveau du sexe, elle est forcément moins apte à se laisser aller et donc à ressentir des sensations agréables.
C'est un peu facile d'attribuer cette baisse de plaisir à l'âge, d'autant qu'il existe maintenant de nombreux traitements pour améliorer la sexualité des femmes ménopausées. Cela aurait été le rôle du gynécologue de les évoquer. À 50 ans, votre femme est ou va être ménopausée, et c'est à prendre en compte. Néanmoins, il n'y a pas de raison que son clitoris soit moins sensible ; même si on sait qu'avec l'âge, l'orgasme est souvent plus long à obtenir. Vous devez faire un bilan sérieux de votre sexualité. Qu'est ce qui lui permettait d'obtenir des orgasmes auparavant ? Sans doute les caresses clitoridiennes. Il faudrait voir si ce n'est pas l'habitude d'avoir des stimulations plus fortes avec le vibromasseur qui la rendrait insensible à vos caresses préalables. Ensuite, lors de la pénétration, avait-elle des orgasmes ? Quel niveau de plaisir parvenait-elle à atteindre ?
Et aujourd'hui, vous dites qu'elle ne ressent plus rien, j'ai tendance à penser qu'elle est sans doute un peu gênée. Car si elle a des craintes à la suite de cette vaporisation, il est possible qu'elle soit méfiante, et cette attitude empêche le lâcher-prise nécessaire pour atteindre le plaisir. Tout cela demande donc une adaptation avec peut-être l'aide d'un traitement lubrifiant ou hormonal. En tout cas, le point positif est qu'elle obtient des orgasmes grâce à son vibromasseur, alors pourquoi ne pas l'utiliser lorsque vous lui faites l'amour ? ■

Est-ce que le fantasme du viol est commun chez la plupart des filles ? Je m'interroge, car beaucoup de mes copines ont aussi ce fantasme. Mais attention par fantasme du viol, j'entends : être brusquée par l'homme, être immobilisée et pénétrée sans consentement… Que le mec n'attende pas vraiment le consentement quoi… Comme s'il avait affaire à une femme-objet. Merci par avance, bien à vous.

Florence, 31 ans.

Vous définissez très bien le fameux fantasme de viol féminin. C'est aujourd'hui assez difficile de l'évoquer tant la lutte contre les violences faites aux femmes prend de l'ampleur. C'est très bien, mais il ne faudrait pas pour autant

Vous souhaitez poser une question à Brigitte Lahaie concernant votre sexualité ? Retrouvez toutes nos coordonnées postales et e-mail en p. 8-9 d'*Union*.

que cela nuise à la compréhension de la sexualité féminine et de ses fantasmes.
Vous exprimez bien qu'il s'agit d'une sorte de viol consentant. Vous choisissez en quelque sorte votre violeur qui correspond au type d'hommes que vous désirez. Je crois que pour mettre tout le monde d'accord, il serait préférable d'éviter de parler de viol, mais plutôt, comme vous le signalez d'ailleurs, d'être prise pour un objet.
Normalement dans un rapport sexuel équilibré, les deux partenaires sont des sujets qui décident de ce qu'ils ont envie de faire. Lorsque l'un ou l'autre devient objet, cela signifie alors qu'il est à la disposition des désirs de son ou sa partenaire. En quelque sorte, il ou elle subit sans avoir son mot à dire. En fait, ce n'est pas tout à fait non plus ce que vous voulez. Si l'on décrypte bien votre fantasme, ce serait d'être prise par un homme de manière un peu plus agressive.
Or, les femmes ont envie d'être prises avec un peu plus d'intensité. Même si les préliminaires sont importants, le coït en revanche ne doit pas être trop soft. Quoi qu'on en dise, l'homme doit prouver sa virilité en agissant avec plus de force, mais qui dit force ne dit pas violence, c'est toute la nuance.
Mais derrière ce fantasme, il y a une autre explication. Etre prise de force, c'est au fond pouvoir vivre un rapport sexuel malgré soi. Ainsi, pour de nombreuses femmes qui n'assument pas encore leur liberté sexuelle, ce fantasme les libère de toute culpabilité puisqu'elles n'y sont pour rien. Elles ont été prises malgré elles… ■

J'ai lu sur Internet qu'avaler le sperme est bon pour la santé. Ce serait bourré de protéines, et ça ferait maigrir. Paradoxalement, j'ai lu sur un autre site que l'ingestion de cette liqueur peut provoquer des maladies et favoriser le cancer de la gorge. J'aime sucer et j'avale pour faire plaisir. Alors, dilemme : j'avale ou pas ? **Jo, 60 ans.**

Les avis sont en effet très partagés sur Internet, chacun y va de ses goûts mais surtout de ses croyances. En effet le sperme est particulièrement riche en éléments positifs pour notre santé, de là à imaginer qu'il ferait maigrir, n'exagérons pas mais, en tout cas, il ne fait pas grossir.
Avaler le sperme ne présente pas le risque d'attraper le sida. En revanche, lors des rapports bucco-génitaux, on peut par exemple attraper un herpès ou une hépatite B. Quant au cancer de la gorge, c'est le fameux papillomavirus qui en est la cause. Cette infection très fréquente, tant chez l'homme que chez la femme, se contracte lors de rapports génitaux, anaux ou buccaux. Après une période d'incubation qui peut aller de trois semaines à plus d'un an, des condylomes peuvent apparaître sur les organes génitaux ou l'anus. Il n'existe pas de traitements, le plus souvent c'est l'organisme du sujet, grâce à un bon système immunitaire, qui parvient à détruire ce type de virus.
En principe, c'est une infection plutôt bégnine mais, parfois, elle peut développer un cancer, plus particulièrement au niveau du col de l'utérus. En résumé, le risque d'attraper un cancer de la gorge est très faible, mais pas totalement nul. Cela étant dit, ne plus se faire plaisir est aussi problématique. Je vous conseillerais de continuer les fellations, d'avaler quand vous êtes avec un partenaire habituel, mais en revanche, l'utilisation du préservatif avec un partenaire occasionnel serait plus raisonnable. ■

© Ezume Images, 2015

Conseils...

Toilette intime

Une fois de plus, mon mari et moi avons apprécié le dernier numéro d'*Union*. Nous souhaitons rebondir sur un courrier relatant la toilette des hommes… Quels sont les films qui abordent cette question de laver les hommes… Lavements, prise de température, examens gynécologiques ? Tout ce qui nous plaît quoi ! Merci.

Estelle, 29 ans.

À l'heure actuelle, vous pouvez trouver à peu près tout ce qui vous intéresse en allant sur Internet. Cela peut se faire à partir d'un ordinateur personnel, d'un smartphone, ou d'une tablette style iPad. Il faut, bien évidemment, avoir également un abonnement au service Internet. Si vous n'avez pas cet équipement à votre domicile, vous pouvez toujours le faire en passant par des échoppes spécialisées qui proposent un service payant (mais dont le prix est très raisonnable) où vous pouvez utiliser un ordinateur sur place. À défaut, il existe la possibilité de vous rendre dans des sex-shops et de demander sur place les films que vous souhaitez. Vous pouvez également vous faire envoyer des catalogues par des magasins de VPC (vente par correspondance) spécialisés en produits X, comme ceux que vous trouvez dans Union *par exemple. J'ajouterais juste une petite remarque, le terme « examen gynécologique » est réservé aux femmes.* ■

Pour quelques gouttes de plus…

Bonjour, je me permets de vous poser quelques petites questions qui me turlupinent. J'adore regarder les filles pisser et je sais que je ne suis le seul dans ce cas, au vu du nombre de photos de pisseuses que l'on trouve sur Internet. D'où peut venir cet attrait pour la vision (et l'excitation sexuelle qu'elle procure) du petit jet doré qui sort de la chatte des filles ? Je dois préciser deux points : il y a quelques années, j'avais fait un cunni à une fille dont la chatte avait une très forte odeur de pipi et loin de me dégoûter, cela m'avait énormément excité. Je pense d'ailleurs que cette expérience a provoqué en moi un attrait particulier pour le fait de sniffer les petites culottes sales des mes copines. Par ailleurs, afin de bien voir le jet sortir

de sa source, j'ai récemment demandé à mon amie de me pisser dessus, tout contre moi, dans la position du face sitting. Outre la vue, j'ai adoré l'odeur et la chaleur du liquide jaune sur mon visage. Cependant, je n'ai pas osé ouvrir la bouche. D'où mon autre question : y a-t-il un risque à avaler de l'urine et à recevoir des douches dorées fréquentes ? En vous remerciant pour votre réponse. Très cordialement.

Frédéric, 50 ans.
fred_acdc@hotmail.fr

En réponse à votre première question voici quelle en est l'explication. Il est très facile pour les enfants de constater que les garçons et les filles ne sont pas tout à fait identiques. Ayant remarqué que les filles n'ont pas un zizi comme eux, les garçons cherchent à voir comment les filles sont faites. Pour cela, il y a deux opportunités préférentielles, la première c'est le bain, la deuxième c'est le passage aux toilettes. Quand un petit garçon prend son bain avec sa sœur, il ne lui faut pas longtemps pour mieux voir les détails qui l'intriguent. S'il n'a pas de sœur, c'est quand il voit une fille faire pipi qu'il essaie de satisfaire sa curiosité. D'où l'intérêt majeur qu'il peut éprouver quand il a l'occasion d'assister à cet événement. Regarder une fille, ou une femme, faire pipi est donc quelque chose qui lui semble extrêmement intéressant. C'est sûrement ce qui vous est arrivé dans votre petite enfance, et cela représentait alors une de vos toutes premières sources d'excitation sexuelle, lesquelles sont alors fortement liées à l'urine, que ce soit par l'odeur ou la couleur. C'est resté enfoui en vous pendant longtemps et cela a ressurgi à l'occasion de ce que vous racontez dans votre lettre. En ce qui concerne vos deux autres questions, il faut savoir que l'urine est un liquide sans grand danger. Le fait d'en recevoir sur la peau ne présente pour ainsi dire aucun risque. En l'absence de maladie urinaire infectieuse, l'urine est un liquide ne contenant aucun germe nocif, et vous pouvez donc sans crainte prendre des douches de pipi à votre convenance. C'est un peu différent pour le fait d'en boire, car, même si ce n'est pas un problème infectieux, l'urine contient tous les éléments dont notre organisme a besoin de se débarrasser. C'est donc, avec les selles, la fonction poubelle de notre corps. Vous comprendrez alors qu'il n'est pas souhaitable d'en consommer régulièrement, même si de toutes petites quantités sont envisageables. ■

Chaud derrière…

Nous formons un couple très branché sexe. On essaie un peu tout… Notre gros fantasme en ce moment, c'est le thermomètre. Existe-t-il des risques à une utilisation fréquente ? Pensez-vous qu'il y a beaucoup d'adeptes de cette pratique ? Autre question : avant le rapport, nous sommes tellement excités que notre température peut monter jusqu'à 38 °C, mais pour moi, c'est souvent plus élevé… Comment se fait-ce ? Merci !

Odile, 31 ans.

Allez, disons-le franchement, je n'avais pas encore reçu de témoignages de fervents adeptes du thermomètre comme vous. Votre fantasme du moment est donc assez inhabituel. Mais il n'y a pas de limites à l'imagination, n'est-ce pas ? Donc, si vous vous éclatez comme ça, pourquoi pas. Dans la mesure où vous semblez tous les deux heureux, tout le monde est content. En ce qui concerne les éventuels risques, il vous suffit de suivre les mêmes principes de sécurité que pour tout autre objet introduit dans le rectum. Ne pas trop l'enfoncer et ne pas l'introduire complètement sans continuer à le tenir, car sa récupération serait difficile et nécessiterait une visite aux urgences d'un hôpital, ce qui serait un épisode un peu gênant je pense. Enfin, ne m'en veuillez pas, mais j'ai beaucoup de mal à croire à la modification de température dont vous faites état, car la température rectale correspond à la température générale de notre corps, et les modifications qu'elle peut subir n'ont rien à voir avec l'excitation sexuelle ni avec

un phénomène local. J'imagine que vous avez tout simplement mal lu ce qu'indiquait votre thermomètre ou fait une erreur de manipulation avec lui.

Anne ma sœur Anne…

Est-il malsain de fantasmer sur ma sœur lors de mes masturbations, sans ressentir une envie de relation sexuelle avec elle par ailleurs ? Chez nous, l'éducation est très stricte, pas question de parler de sexe. Mais un jour j'ai entendu ma sœur avoir des relations avec une autre fille qui m'attirait beaucoup… Depuis, il m'arrive souvent de me masturber en y repensant, et je culpabilise quand je repense aux bruits, aux gémissements. J'ai 19 ans et je n'ai jamais eu de copine, je suis très timide et complexé. Je voudrais bien ne plus fantasmer sur ma sœur, mais je n'y arrive pas. Merci de vos conseils.

M., 19 ans.

On ne le dira jamais assez, il y a une grande différence entre désir réel et fantasme. Votre sœur est naturellement au centre de vos premiers émois sexuels, puisque c'est elle qui vous a permis d'apercevoir les particularités du corps féminin. C'est avec elle que vous avez, comme tous les enfants, joué au papa et à la maman, ou au docteur, jeux qui permettent d'aller voir ce qui se passe côté culotte… En grandissant, ce qui était un simple jeu enfantin a pris une orientation plus sexuelle, et vous avez commencé à fantasmer sur elle, c'est-à-dire à imaginer ce que vous pourriez faire avec une fille comme elle. Et là-dessus, histoire de mettre un turbo dans votre boîte à fantasme, votre sœur se livre à des ébats bruyants avec l'une de ses copines qui vous plaît ! Croyez-moi, il est tout à fait normal que cela vous ait un peu troublé et que cette scène revienne en boucle dans votre imagination et vos masturbations. D'ici quelques mois, quand vous aurez une petite copine bien à vous, tout cela vous paraîtra bien loin et vous y repenserez de façon amusée. Remarque complémentaire importante : fantasmer c'est rêver, ce n'est pas agir, et fantasmer sur sa sœur n'a rien d'incestueux.

Tiens ta langue…

Pendant les rapports, il aime me parler crûment, et moi, je n'aime pas du tout, mais je n'ose pas lui dire… Comment l'amener à changer de comportement gentiment ?

Yelena, 43 ans.

Ce qui vous arrive est très fréquent. De nombreux hommes pensent que parler crûment à une femme pendant les rapports va l'aider à atteindre l'orgasme. Il faut dire que dans la plupart des cas l'éducation sexuelle masculine passe essentiellement par les films X et que dans ceux-ci cette technique est largement utilisée. Par ailleurs, il est vrai que cela fonctionne pour certaines partenaires, et votre compagnon le fait donc pour mieux vous plaire. Ce qui m'intrigue c'est pourquoi n'osez-vous pas lui dire que ce n'est pas votre truc ? Vous avez tout à fait le droit de ne pas aimer le langage ordurier, y compris dans l'intimité. Dans ce cas mieux vaut lui en faire part, car j'imagine que cela provoque un effet inverse, c'est-à-dire que cela fait baisser votre excitation. Tous les couples ont besoin de s'adapter l'un à l'autre pour mieux faire l'amour, et le meilleur moyen d'y parvenir est de communiquer. Si vous gardez pour vous ce type d'information, il ne peut pas deviner que cela ne vous convient pas.

ÉCRIVEZ-NOUS

Vous souhaitez nous poser une question sur votre sexualité ? Retrouvez toutes nos coordonnées postales et e-mail en p. 8-9 de ce magazine.

Le sex-shop halal Marions-nous… Avec un égouttoir sur la tête.

C'est officiel, on peut enfin se marier selon le rite pastafarien ! Seul petit détail : il faut aller jusqu'en Nouvelle-Zélande, mais le voyage est magnifique, paraît-il ! Cette religion satirique, d'inspiration pataphysique et fondée principalement en réaction aux thèses créationnistes (suivies par 42 % des Américains selon un sondage de 2014 !) a choisi de repousser toujours plus loin les limites de l'absurde. Rien que le nom du culte est magnifique : « *Église du monstre en spaghetti volant.* » Et les croyants souscrivent à la théorie suivante : le monde aurait été créé par une créature aérienne composée de pâtes et de boulettes de viande. Pour les tenues de cérémonie, c'est à peine plus simple : « *Nous acceptons surtout les tenues de pirate et la coiffe traditionnelle, c'est-à-dire l'égouttoir à nouilles. Mais nous restons flexibles.* »

Aussi zinzins que soient ces délicieux excentriques, la Nouvelle-Zélande a rappelé qu'il ne lui appartenait pas de juger de la recevabilité des thèses religieuses, mais que sa décision d'autoriser les pastafariens à se marier ne dépendait que de la nature même de l'organisation : soutiennent-ils une croyance religieuse, philosophique, humaine ? Si oui, on peut se marier selon le rite concerné… Voilà tout ! Enfin une bonne raison de ne pas se contenter du mariage civil.

Source *: bbc.com.*

La petite mort ou la grosse mort ?

Il s'agirait apparemment d'un jeu sexuel qui n'aurait pas tourné exactement comme prévu dans une petite ville près de Porto au Portugal. Une nonagénaire a été retrouvée sans vie, nue sur son lit. À côté d'elle, un vibromasseur. L'enquête s'est rapidement dirigée vers l'amant de madame, un homme marié et un peu plus jeune qu'elle… De 42 ans son cadet ! Aucune trace d'effraction constatée, pas de vol non plus, en revanche le corps de la défunte présentait des blessures génitales et de petites ecchymoses au visage. Le porte à porte du voisinage a rapidement permis d'établir que la nonagénaire avait un emploi du temps plutôt chargé et qu'elle savait prendre la vie du bon côté, voire même de tous les côtés. Un prélèvement ADN a levé le doute sur l'identité du suspect qui venait réaliser de menus travaux régulièrement au domicile de la victime. Il a été interpellé avant d'être relâché contre le paiement d'une caution lorsqu'il a été établi que la joyeuse ancienne était morte par asphyxie à la suite d'un jeu sexuel qui aurait dérapé. Le dossier est à présent traité comme un accident tragique.

Source *: metronews.fr*

Le kiki bionique

Mohammed Abad est un Écossais de 43 ans qui n'a vraiment pas eu de chance dans la vie. À la suite d'un accident de voiture, il a perdu son pénis alors qu'il n'était qu'enfant. À l'âge adulte, il a malgré tout essayé de se marier, mais sa femme, à qui il avait caché son handicap, l'a quitté au bout d'un an. La chance a tout de même fini par frapper. Une opération médicale a permis à Mohammed de se voir doté d'un sexe bionique qui se gonfle via deux tubes actionnés par un bouton situé au niveau des testicules. Selon lui, le dispositif est parfaitement fonctionnel, et il va enfin pouvoir l'essayer et ainsi perdre sa virginité à 43 ans. Enfin ! Il a sollicité une travailleuse du sexe spécialisée dans la domination : Charlotte Rose qui s'est dit honorée et qui le fera gratuitement !

Source *: francetvinfo.fr*

Au sommaire du mois de mars

Dossier

Sommes-nous tous bisexuels ?

« À voile ou à vapeur ? » Les deux, mon capitaine ! Et si, à l'instar de certains animaux ou de certaines civilisations humaines, nous étions naturellement attirés par les deux sexes ? Entre effet de mode et nature profonde, *Union* vous parle d'une orientation sexuelle pas si bizarre…

Enquête

Les meilleures voitures pour s'envoyer en l'air !

Pimenter une relation avec du sexe en voiture ? Une idée de génie ! Mais tous les habitacles ne se valent pas. De la sportive étriquée au monospace familial en passant par la luxueuse berline, les voitures ne sont pas toutes recommandables. *Union* vous a concocté une sélection.

Récit illustré

En voiture Charlotte…

La jolie demoiselle a choisi l'auto-stop pour se rendre sur son lieu de vacances. Un charitable conducteur va se charger de lui prouver qu'une pause toutes les deux heures est chose salutaire pour tout le monde !

DVD Collector

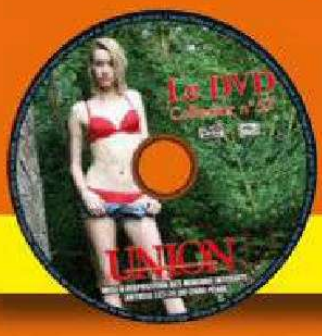

En mars, retrouvez *Union* et son DVD Collector n° 57 !

En vente dès le mardi 1er mars

PLANÈTE LIBERTINE : Univers SEXE sans tabou

MAXI BAIZE
au TEL DIRECT :
08 99 70 04 41
« Tu peux TOUT lui demander ! »
PAR SMS ENVOYEZ : XXX au 61155*
(0.50€/SMS + SMS)
CHAUDASSES ET TRÈS SEULES
08 92 68 72 68
Attention tu vas devoir donner de ta personne !
Par SMS, env
CUL
au 63369*
(0.50€/SMS + SMS)

Femmes 40 ans et +
Elles aiment le Q et les grosses B...
08 99 70 02 69
Par SMS envoyez
PIPE au 63369*
(0.50€/SMS + SMS)
DUO HARD avec de VRAIES COCHONNES de ta région
08 92 69 70 03
SPÉCIAL REZO PLAN SEXE SANS LENDEMAIN
ECOUTE-LES S'ENVOYER EN L'AIR :
08 99 19 01 99
Par SMS, envoyez
HIST au 61155*
(0.50€/SMS + SMS)
Plaisirs Extrêmes SM
08 99 70 04 18
Par SMS envoyez
SM au 63369*
(0.50€/SMS + SMS)
Plans GAY & BI
Plans gay directs
08 92 68 44 66
Spécial 1ère expérience
08 92 68 01 83
Par SMS env. MINET au 61155*
(0.50€/SMS + SMS)

0 892 684 466	Service 0,40 € / min + prix appel
0 892 680 183	Service 0,50 € / min + prix appel
0 892 687 268	Service 0,40 € / min + prix appel
0 899 700 418	Service 3,00 € / appel + prix appel

0 899 700 441
0 899 700 269
0 899 190 199
0 892 697 003
Service 0,80 € / min + prix appel

Réservé aux adultes. RCS 390 944 429
Tarif SMS : 0.50€/SMS + SMS

www.cam4.fr

CAM4

REJOIGNEZ LA PLUS GRANDE COMMUNAUTÉ
de CAM et de CHAT au MONDE!

100% GRATUIT 100% LIVE

100% AMATEUR 100% SEXE

Le site de tous les voyeurs et exhibs du monde !